Foi Aceita a Formula do Sr. Flores da Cunha Para a Volta dos Exilados

12 PAGINAS — **Diario Cari[oca]** — **…00 REIS**

Fundador: J. E. DE MACEDO SOARES

Anno VI — Numero 1.418 | Rio de Janeiro, Quinta-feira, 23 de Março de 1933 | Praça Tiradentes n.° 77

Bibliotheca Nacional
Av. Rio Branco

A Ditadura Chegará ao Seu 3° Anniversario?

SE A ASSEMBLE'A CONSTITUINTE FOR CONVOCADA PARA 3 DE OUTUBRO, HAVERA', APENAS, UMA DIFFERENÇA DE DIAS

A Eleição da Camara Corporativa Poderá Ser Um Cravo na Roda...

QUANDO se reunirá a Constituinte? É ainda uma incognita. Disse hontem o ministro da Justiça a um jornal que a apuração do pleito deverá durar uns 45 dias e que, logo que sejam expedidos os diplomas dos deputados, o chefe do Governo Provisorio convocará a assembléa.

Assim, é de presumir que só em fins de julho a apuração esteja concluida, começando, então, a expedição dos diplomas. Em agosto, pois, o mais tardar, poderá verificar-se a convocação.

Para sete de setembro? E' admissivel. O mais certo, porém, é que a reunião só occorra em 3 de outubro, em homenagem á data da victoria revolucionaria. Se assim fôr, entre a data das eleições e a da reunião da assembléa terão decorrido quatro mezes justos, e a ditadura provisoria terá encetado o seu quarto anno de vida, com differença de poucos dias.

Sr. Getulio Vargas

Mas tudo isso é puramente conjectural. Daqui para lá ainda teremos a eleição da camara corporativa, que evidentemente precisará de estar reunida na occasião em que o esteja a Constituinte, para allumial-a com as suas luzes technicas. Póde isso vir a ser um cravo na roda, a menos que o governo não abandone definitivamente a idéa do profissionalismo representativo, em que só elle ainda persiste.

Está Definitivamente Assentada a Volta dos Exilados Politicos

ACEITA A FORMULA DO GENERAL FLORES DA CUNHA — AS DEMARCHES NO PALACIO RIO NEGRO

Proseguem as conversações em torno da volta dos exilados politicos. O general Flores da Cunha passou todo o dia de hontem em Petropolis, tendo conferenciado, na companhia do ministro Oswaldo Aranha, com o sr. Getulio Vargas.

Como o DIARIO CARIOCA divulgou, ante-hontem, em "furo" sensacional, o interventor do Rio Grande ficou de estudar uma formula melhor para apaziguar a familia basileira, de vez que o chefe do governo fizera objecções juridicas á concessão da amnistia para o caso em questão.

General Flores da Cunha

Na conferencia de hontem, tratou-se, assim, do palpitante assumpto, tendo-se ao que soubemos resolvido a volta dos exilados, de accordo com a formula apresentada pelo sr. Flores da Cunha.

Por Sonegação de Impostos

Foi Preso Um Ex-Presidente do National City Bank

NOVA YORK, 22 — (A. B.) — E' consideravel o escandalo provocado nos circulos bancarios pela prisão do sr. Charles Mitchell, ex-presidente do National City Bank — cargo esse que deixou ha um anno atrás — por sonegação de informações com o intuito de furtar-se ao pagamento de impostos.

A somma referida sóbe a cerca de setecentos mil dollares, e se refere á renda do conhecido estabelecimento no anno de 1929.

A Campanha do Voto, em S. Paulo

UM BRILHANTE DISCURSO DO SR. JOSE' CARLOS DE MACEDO SOARES

Dr. José Carlos de Macedo Soares

S. PAULO, 22 (D. C.) — O embaixador Macedo Soares pronunciou, hoje, um discurso, pela Radio Record, sobre a campanha em prol do alistamento e do voto, que está sendo feita pelos "Diários Associados".

O discurso do illustre homem publico foi brilhante e muito feliz. Concitou o eminente paulista seus conterraneos a tomarem parte no pleito de 3 de maio com o mesmo ardor e enthusiasmo civico caracteristicos de sua tempera de aço e de seu grande amôr por esta terra.

A palavra do sr. José Carlos de Macedo Soares teve a mais viva repercussão, sendo innumeros os telegrammas de felicitações que lhe têm chegado.

A Allemanha Sob a Ditadura de Hitler

UM NOVO DECRETO DETERMINA SANCÇÕES PARA OS DELICTOS POLITICOS

O Novo Parlamento Acha-se em Absoluta Dependencia do Governo

BERLIM, 22 (Havas). — O presidente Hindenburg assignou um decreto concedendo amnistia aos delictos commettidos durante a victoria da revolução nacional.

Foi egualmente assignado o decreto que determina sancções contra os delictos praticados com a intenção de criar difficuldades ao Reich, contra as allegações de natureza a diminuir o prestigio do paiz e contra o porte illegal de uniformes dos agrupamentos politicos que apoiam o governo de restauração nacional.

A PRIMEIRA REUNIÃO DO NOVO REICHSTAG

BERLIM, 22 (Havas). — A primeira reunião do novo Reichstag veiu mostrar claramente como o Parlamento se acha, hoje, na dependencia do Governo.

Com effeito, o presidente do Reichstag, o sr. Goering, ministro do Reich, é o chefe do grupo parlamentar mais importante e faz egualmente parte do governo.

A eleição do presidente e membros da mesa foi simples formalidade, a que o plenario só fez dar o seu assentimento.

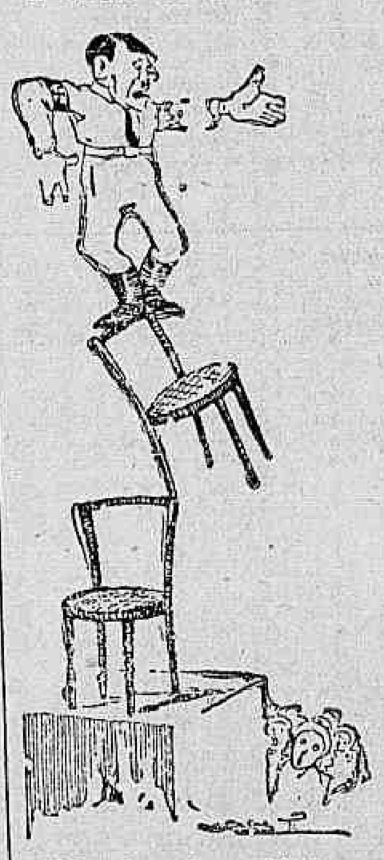

Hitler fazendo equilibrio na chefia do governo allemão

Durante a sessão de hontem o ambiente era de absoluta reserva. Os membros da facção social-democrata, tal como os centristas, não se entregaram a nenhuma manifestação emquanto o sr. Goering fazia o seu discurso. Só intervieram no debate para pedir a libertação dos deputados socialistas, recentemente encarcerados.

Foi muito notada a eleição do sr. Esser para primeiro vice-presidente. Tal escolha foi feita por proposta do ministro do Interior e do chefe do grupo parlamentar racista, e parece indicar que o governo espera o apoio do Centro para a lei dos plenos poderes. Pelo menos nas circumstancias actuaes, esta hypothese é a mais verosimil.

E' Agitada a Situação em Cuba

Grupos Irregulares Perturbam a Ordem, no Interior

General Gerardo Machado

NOVA YORK, 22 — (A. B.) — As noticias aqui chegadas de Cuba dão ainda como bastante agitada a situação naquelle paiz. Domina no interior a incerteza, pois que numerosos bandos armados, sem unidade de acção, perturbam a ordem publica, estabelecendo um systema de ataques inesperados a cidades e aldeias. O governo de Havana não tem conseguido dominar por inteiro esses elementos, que, do ponto de vista militar, entretanto não offerecem perigos graves, mas apenas perturbam profundamente a vida dos moradores do interior do paiz.

Os preços baratissimos da

A Exposição

explicam-se pelo grande vulto das suas compras feitas directamente ás fabricas nas melhores condições
Vendas a credito
pelo maravilhoso
systema

CREDIARIO

AVENIDA, esq. de S. José
RIO — SÃO PAULO

A DATA DA REUNIÃO DA ASSEMBLE'A NACIONAL CONSTITUINTE

IMPOSSIVEL SERA' PREFIXAL-A, POR EMQUANTO — DIZ O SR. ANTUNES MACIEL, MINISTRO DA JUSTIÇA

O sr. Antunes Maciel, ministro da Justiça, que vive entregue ao estudo das ultimas e definitivas questões que se relacionam com o pleito de 3 de maio proximo futuro, para que nada possa justificar o seu adiamento, teve hontem, opportunidade de se manifestar quanto a data, para a reunião da Assembléa Nacional Constituinte.

Como se divulgasse a noticia de que o governo já havia elaborado o decreto de convocação da Constituinte e que a sua reunião seria fixada para o dia 14 de junho, o sr. Antunes Maciel, declarou que seria impossivel prefixar no momento essa data, e que portanto não tinha fundamento a noticia.

E explicando a razão de ser do que adiantava, o ministro da Justiça declara que a apuração do pleito que será feita por processo inteiramente differente daquelle que se esperava, demandará cerca de 45 dias para o seu conhecimento exacto.

E nessas condições não sendo possivel, ao governo conhecer o tempo necessario áquella conclusão, não poderia antecipar com precisão e certeza a data da reunião da Assembléa Constituinte, o que poderá ser feito, só depois de realizadas as eleições, ou mesmo depois de expedidos os diplomas aos candidatos eleitos.

Preciso será levar tambem em linha de conta o tempo necessario para que os constituintes eleitos pelos Estados possam estar presentes a esta capital, e se tudo correr perfeitamente bem, e não occorrer nenhum obstaculo que venha prejudicar o andamento dos trabalhos necessarios, antes do mez de julho, não parece possivel que possa estar reunida a Assembléa Nacional Constituinte.

A Autonomia da Central do Brasil

O CORONEL MENDONÇA LIMA RECONHECE VANTAGEM PARA A NOSSA PRINCIPAL FERROVIA NA SUA INDEPENDENCIA ADMINISTRATIVA

Coronel Mendonça Lima

O DIARIO CARIOCA publicou, hontem, aliás em primeira mão, a noticia de que na alta administração da Estrada de Ferro Central do Brasil se criará um movimento em favor do seu desligamento da dependencia de qualquer ministerio, passando, portanto, a ser uma repartição absolutamente autonoma.

Comquanto dessemos essa informação com as devidas reservas, podemos agora affirmar a sua veracidade, pelas proprias palavras do seu director, coronel Mendonça Lima, ao representante de um dos matutinos da capital.

Como a nossa nota tivesse produzido forte sensação nos meios ligados á Central, o reporter em questão foi autorizado por s. s. a publical-as, verificando-se que o coronel Mendonça Lima não exclue a hypothese de, futuramente, se conceder autonomia á administração da Estrada. Eis a resposta á pergunta do jornalista:

— E' impraticavel, neste momento. Mas não deixo de reconhecer que seria de grande vantagem para a E. F. Central do Brasil se a sua administração geral fosse autonoma, isto é, sem ligação com qualquer ministerio.

ESPIÃO!

O Parlamento da Rumania Interpella o Governo

BUCAREST, 22 — (A. B.) — Proseguem agitadas as sessões do Parlamento, em consequencia de um caso de espionagem em que estaria envolvido um agente commercial de um paiz vizinho. O governo interpellado insistentemente pela opposição, tem-se recusado, até agora, a attender aos appellos de varios grupos, cujas interpelações tornam-se cada dia mais precisas e vehementes.

O Piauhy na Constituinte

FOI LANÇADA A CANDIDATURA DO CAPITÃO JONAS CORRÊA FILHO

Acaba de ser lançada, no Piauhy, a candidatura do capitão Jonas Corrêa Filho á Constituinte.

Membro de tradicional familia daquelle Estado, o capitão Jonas Corrêa Filho, que foi alumno da Escola Militar, em 1922, tomou parte no primeiro 5 de julho, sendo, em consequencia, excluido do Exercito, ao qual só regressou com a victoria do movimento de outubro de 1930.

Actualmente o capitão Jonas Corrêa Filho é um dos mais acatados professores do Collegio Militar.

Para Resolver o Caso de Leticia

O BRASIL VAE PARTICIPAR DO COMITE' CONSULTIVO

WASHINGTON, 22 (Havas) — A Legação da Colombia recebeu informações do ministro dos Negocios Estrangeiros do seu paiz, segundo a qual o Brasil acceitará o convite para fazer parte do Comité Consultivo organizado pela Sociedade das Nações para resolver o caso de Leticia.

Os Politicos dos Estados Movimentam-se Para a Successão dos Interventores

OS CONCILIABULOS ONDE NÃO ENTRA A OPINIÃO DO POVO E DA NAÇÃO

NOS arraiaes politicos dos Estados, como tivemos occasião de fixar, hontem, a proposito da successão mineira, já se está cogitando do problema referente á escolha dos cidadãos aos quaes o eleitorado terá de entregar os governos constitucionaes. Já ha algum tempo, a imprensa desta capital noticiou que os proletarios do Pará haviam lançado as candidaturas dos srs. Getulio Vargas e major Magalhães Barata, respectivamente, ás presidencias da Republica e do Estado. Sabemos, tambem, que em outros Estados, a movimentação politica, naquelle sentido, tem se desenvolvido de maneira notavel, despertando paixões e ambições que nenhuma revolução terá o poder milagroso de anniquilar. E' natural que assim aconteça. Diz um brocardo que a politica é a arte de governar os povos. No Brasil, infelizmente, ella sempre foi a arte de despistar o povo...

Major Barata

A "São Paulo" Companhia Nacional de Seguros de Vida

SUCCURSAL NESTA CAPITAL, AVENIDA RIO BRANCO N.° 131, 1.° ANDAR

Presidente: — DR. JOSE' MARIA WHITAKER

O Arrendamento da Noroeste

Ninguem melhor do que o sr. Assis Chateaubriand tem feito um estudo sobre a personalidade illustre por muitos titulos, do sr. Gaspar Ricardo.

Esse brilhante jornalista vem, desde o inicio da presente campanha sobre o arrendamento da Noroeste, demonstrando, uma a uma, as incoherencias do talentoso director da Sorocabana.

Se a personalidade do dr. Gaspar Ricardo tem sido bem estudada por um lado, por outro, ainda muito falta dizer-se.

Num dos artigos, escreve o sr. Assis:

Psychologicamente este homem é rico de interesse pelas singularidades consubstanciaes do temperamento. Só ha uma hypothese de um espirito não se contradizer nunca: é possuir uma unica idéa, é ser um mediocre proprietario de idéas e apresentar-se como um mendigo dellas. Ora, o director da Sorocabana entra no mercado das idéas sortidissimo. A sua messe de idéas é uma floresta tropical. Como não haverá, portanto, de, entrar em conflicto comsigo mesmo, esse banqueiro opulento da feira das idéas, que as tem para si proprio, para a Sorocabana, a Ingleza, a Noroeste, a Paulista, e mais Matto Grosso, o Paraguay e a Bolivia?

E' preciso agora, estudar o sr. Gaspar Ricardo por outros aspectos.

S. Ex., indubitavelmente, poderá ser observado por outro prisma: o da variedade de idéas, por exemplo.

Sua mentalidade é fertil, rica mesmo nessa variação.

Conforme as necessidades em se collocar bem, defende, ora um ponto de vista, ora outro, que afinal se chocam mais adiante.

Será melhor dizer-se: o dr. Gaspar Ricardo é escorregadio, elastico, multiforme e notavel no modo de expôr suas idéas.

Senão vejamos este commentario:

"No artigo de 15 do corrente, commentando um editorial da "Folha da Manhã", em que havia conceitos como este: "nos periodos de prosperidade, esse monopolio é inconveniente, porque a Ingleza não consegue dar vazão ao movimento das mercadorias; e, nas de depressão, tambem o é, porque nos sujeita a tarifas impostas por quem não "tem concorrente a recelar" — affirmámos: "Chegámos, dest'arte, á seguinte situação. No Alto da Serra, por isso que a Sorocabana pretende fazer concorrencia á Ingleza, aquella ferrovia combate o monopolio, do trafego, pleiteando o regime da concorrencia. Em Bauru', no emtanto, é rigorosamente antagonico á concorrencia com a Paulista, revelando-se advogada ferroviaria do monopolio.

Se a Sorocabana acha, portanto, que havendo uma só via de transporte — como é o caso da "São Paulo Railway" — fez-se preciso construir uma outra estrada, mesmo que redunde em uma operação anti-economica ao Estado, como pretende, então, impedir, que a Paulista lhe faça concorrencia, no tocante ao transporte de mercadorias, oriundas da Noroeste?"

Vejamos como respondeu o nosso amavel contradictor a essa indagação. O dr. Gaspar Ricardo, experimentado adepto da arte de argumentar, revidou pretendendo mostrar, que, tendo sido a Mayrink a Santos concedida pelo Governo da União — que tambem concedeu o privilegio de zona á "São Paulo Railway" — não havia concorrencia, porquanto o monopolio conferido pelo Governo Federal será respeitado. O esforçado profissional quer confundir monopolio de direito com monopolio de facto. O que existe hoje, em relação aos transportes entre São Paulo e Santos, é o monopolio de facto.

A esse monopolio, é que a Mayrink a Santos vem fazer concorrencia, concorrencia essa que o director da Sorocabana chama de "salutar".

Querer negar que uma Estrada construida com o fim de trazer toda a exportação das linhas de bitola estreita directamente a Santos, e levar toda a importação para o interior, graças ao deslocamento do centro re-distribuidor de São Paulo para Santos, Sorocaba e Campinas, não é fazer concorrencia á "São Paulo Railway", que continuará com o monopolio dos transportes, paciencia! é ser mesmo das Arabias".

Apreciaram os nossos leitores, a maneira confusionista de encarar e discutir os assumptos, adoptada pelo eminente leader ferro-viario da Sorocabana?

S. Ex. é uma especie de liquido. Talvez não seja ainda bem um liquido... Comparemol-o, antes, a um metal liquido...

Acreditamos, que comparal-o ao mercurio, seria mais razoavel. O dr. Gaspar Ricardo, como o mercurio, varia a cada momento, tomando a forma do vaso que o contem.

Tudo depende do calor ambiente... Ora se dilata, ora se retrae... Ambientando-se, emfim...

Mas, para um desses espiritos irriquietos, temos o sr. José Americo, o homem-dynamo, que nada faz sem estudar com carinho os negocios affectos á sua pasta.

Para proteger os feridos, nas zonas de guerra

O titular da pasta da Marinha submetteu ao seu collega da pasta da Educação, os papeis que se referem sobre o estabelecido no artigo 10 da convenção internacional para a melhoria da sorte dos feridos e enfermos nos exercitos em campanha e que, cada Alta Parte contratante notificará os demais nomes das sociedades que tiver autorizado a prestar o seu concurso, sob a sua responsabilidade, ao serviço sanitario official dos seus exercitos.

CLINICA DE VIAS URINARIAS
Dr. Samuel Kanitz
Membro da Sociedade de Urologia da Allemanha, ex-assistente dos professores Lichtemberg Lewin, Joseph de Berlim e Haslinger de Vienna. Especialista: em doenças dos Rins, Bexiga, Prostata, Urethra. Doenças de Senhoras. Diathermia. Ultra Violetas. Consultorio: 7 de Setembro, 42, Sob., das 13 ás 17 horas. Phone: 4-4493.

Está Sendo Retardado o Alistamento em Petropolis

Urge Uma Providencia do Superior Tribunal Eleitoral do E. do Rio

O modo como se está procedendo o alistamento eleitoral em Petropolis tem dado ensejo a uma serie de continuas reclamações. O juiz Perestrello, que tem sob a sua guarda processos, cujo numero se eleva a uns dois mil, por motivos inexplicaveis vae retendo toda essa papelada, tendo até o momento despachado uma reduzida quantidade de requerimentos.

Deante disso, se o juiz Perestrello não ativar um pouco mais o seu trabalho, o eleitorado de Petropolis, na sua quasi totalidade, será uma expressão morta no proximo pleito, votando apenas elementos pertencentes a determinada facção politica.

Seringas e agulhas de platina legitima, para injecção, "LOTY", "LUER" e "Phila", só se devem comprar em casas de confiança, como a Casa Hermanny. Gonç. Dias, 50. Agulhas desde 7$000, seringas, 2$200.

A Associação Christã Feminina vae passar por grandes reformas

HAVERA' HOJE MAIS UMA REUNIAO DA DIRECTORIA

O Rio possue com a Associação Christã Feminina uma das instituições mais uteis e benemeritas.

Fundada com fins altruisticos, qual seja o de auxiliar a educação de menores e moças, afim de que possam enfrentar os problemas da actualidade com intelligencia.

Toda moça, senhora e menina de 10 annos em deante, sem distincção de nacionalidade, pode fazer parte dessa associação beneficente. Dentre os seus innumeros serviços estão o escriptorio de informação, o "bureau" de empregos, o serviço de emergencia, o de viajantes, etc.

A sua actual séde, no largo da Carioca já não comporta os seus serviços, tal o desenvolvimento que os seus departamentos têm tido ultimamente. Por isso, cogita a sua direcção, da futura installação da Associação em predio proprio, confortavel e em local mais de accordo com a sua importancia.

Um dos grandes esteios dessa corporação, que tantos e valiosos serviços vem prestando ha tantos annos á uma grande parte da nossa população, é, a sra. dona Corina Barretto, distincta senhora e astual esforçada secretaria, cuja cultura está a serviço de tão nobre emprehendimento.

Para melhor divulgar a excellencia da sua obra, circula ha annos uma magnifica e bem feita revista que é o orgão official da Associação sob a direcção competente da sra Eugenia Hamann.

Para hoje está annunciada nova reunião da directoria, para tratar de interesse de tão util e progressista instituição.

DR. JOSE' DE ALBUQUERQUE
Doenças sexuaes do Homem
Diagnostico causal e tratamento da
IMPOTENCIA EM MOÇO
Rua 7 de Setembro, 207, de 1 ás 6.

O Direito de Votar aos Universitarios

Foi Satisfeita a Pretensão dos Estudantes

Foi dada solução ao caso de ser concedido o direito de voto aos estudantes maiores de dezoito annos e pertencentes a escolas superiores. O Superior Tribunal satisfazendo a pretensão de que se tornou pioneira a mocidade das escolas superiores, reconheceu a legitimidade do bello movimento civico em torno daquella justa aspiração.

Nesse movimento sympathico em que a mocidade, conscia de seus deveres, e que não poderia ver-se com agrado excluida do direito de voto que se confere a cidadãos menos aptos que ella, vê-se um indice seguro do enthusiasmo e do idealismo existente nas classes academicas.

Mappa organizado pela 3ª Delegacia Auxiliar de estrangeiros desembarcados em nossa capital

O 3º delegado auxiliar, dr. Democrito de Almeida mandou remetter á Directoria de Publicidade, o mappa de entradas de passageiros de 3ª classe, chegados em navios estrangeiros no porto desta capital, durante o mez de janeiro ultimo, no total de 265, sendo portuguezes 185; hespanhoes, 21; polonezes, 16; italianos, 15; allemães 10; rumaicos, 5; syrios, 5 e os demais turcos e australianos.

A Commissão de Compras e a Imprensa Naval

Ao seu collega da Fazenda, o ministro da Marinha submetteu, para as providencias que julgar acertadas, os papeis em que o director da Imprensa Naval lhe fez sentir os inconvenientes que resultam para aquella Directoria, a demora com que a Commissão Central de Compras attende os pedidos que lhe são feitos.

Providencias solicitadas pelo 3º delegado auxiliar á Directoria Geral de Investigações

O 3º delegado auxiliar, dr. Democrito de Almeida, solicitou ao director geral de Investigações, dr. Cesar Garcez, as necessarias providencias, no sentido de mandar photographar no cartorio do 12º Officio, á rua do Rosario n. 134, a firma de José Augusto Mendes, ali archivada em fichario, conforme informações prestadas pelos respectivos serventuarios.

Transferencias nos Correios e Telegraphos

O director geral dos Correios e Telegraphos, dr. Junqueira Ayres, assignou os seguintes actos:

Transferindo o telegraphista de 4ª classe João Victor do Nascimento da Directoria Regional de Alagoas para a Directoria Regional do Ceará.

Sem onus para o Departamento, da Estação Telegraphica para a agencia de Vassouras, subordinada á Directoria Regional do Rio de Janeiro, o telegraphista de 5ª classe João de Oliveira Rosas e, dessa agencia para aquella estação, o diarista Corynthо Veiga.

Contra a grippe, use no lenço algumas gottas de ODORANS, e faça gargarejos com este antiseptico germicida e efficaz. Allivio surprehendente! Frasco 3$000.

Apresentou queixa á 3ª Delegacia Auxiliar contra o seu procurador

O 3º delegodo auxiliar, dr. Democrito de Almeida, mandou remetter á Justiça, o inquerito instaurado naquella delegacia, em virtude de queixa apresentada por d. Lydia de Barros, residente á rua do Mattoso, contra o seu procurador Luiz Antonio Rodrigues.

NA ESCOLA NAVAL

O CONCURSO EXTEMPORANEO A QUE FICARAM SUJEITAS AS ALUMNAS DA 6ª SERIE

Os estudantes no Brasil não estão apenas sujeitos a taxas extorsivas que tornam a instrucção privilegios de meia duzia de felizardos. Tem que lutar tambem com uma série de difficuldades, criadas por exigencias absurdas e injustificaveis, que prejudicam enormemente a vida estudantina, extinguindo o amor ao estudo e o estimulo dos alumnos.

O que esá occorrendo na Escola Normal merece especial registro. Referimo-nos ao concurso, a que as professorandas da 6ª série estão sujeitas, muito embora já tenham passado, mediante exames feitos com toda a regularidade, para o curso superior.

E' uma exigencia absurda porque, além de sua falta absoluta de logica, não se vendo motivo algum que o justifique, constitue uma clamorosa injustiça. Se as alumnas prestaram exames, que as habilitaram a inscrever-se no curso superior, como se explica, então, a exigencia do concurso?

E' completamente extemporaneo este concurso, a que submetteram as alumnas da 6ª série, e por isso, registramos o facto, chamando a attenção das autoridades competentes.

Departamento Nacional do Café

A Inauguração da Secção Technica do Estado do Rio

Em cumprimento ao seu programma, a Repartição Technica do Departamentoo Nacional do Café inaugurará no proximo domingo, 26 do corrente, na cidade de Campos, a sua Secção Technica do Estado do Rio de Janeiro.

Com essa inauguração a lavoura caféeira fluminense terá á sua disposição agronomos especializados na cultura cafeeira, classificadores e todo o material technico necessario para prestar-lhes assistencia technica a todas as informações referentes á realização dos processos culturaes, preparo de cafés finos, classificação do producto, emfim, sobre todos os assumptos da moderna cafeicultura.

A alta administração da Leopoldina Railway, querendo demonstrar o seu valioso apoio a esse empreendimento, e no intuito de cooperar na campanha de cafés finos, resolveu conceder passagem de ida e volta pelo preço de um bilhete simples, aos fazendeiros do Estado do Rio de Janeiro que desejarem ir á Campos por occasião da referida inauguração. Os passageiros receberão, mediante pagamento de uma passagem singela, uma passagem de ida para Campos e uma ordem para o agente da estação daquella cidade emittir, gratuitamente, um bilhete de regresso, ordem essa, que deverá ser vizada na Secção Technica de Campos da Repartição Technica do Departamento Nacional do Café.

A emissão de bilhetes será feita de qualquer estação do Estado do Rio, nos dias 25 e 26 do corrente, e o regresso podera ser feito até o dia 28.

Intimado a comparecer na 3ª Delegacia Auxiliar um funccionario da Central do Brasil

O 3º delegado auxiliar, dr. Democrito de Almeida officiou ao director da E. F. Central do Brasil, coronel Mendonça Lima, pedindo-lhe as necessarias providencias, no sentido de comparecer áquella delegacia, afim de prestar declarações, o funccionario daquella ferrovia Theotonio Verissimo de Sá.

Officinas do
DIARIO CARIOCA
Faz composição de linhas de linotypo em qualquer medida. Corpo 6, 8, 10, 12, 14, 24 e 36. Presteza e perfeição.
Encarrega-se tambem de impressões de jornaes, razões, livros, estatutos, etc.
PRAÇA TIRADENTES, 77 (Terreo)
TELEP. 2-0834
O sr. Eduardo Ferreira é a unica pessoa autorizada a fazer os recebimentos e negocios desta officina.

Vão prestar declarações para interesse da justiça na 3ª Delegacia Auxiliar

O 3º delegado auxiliar, dr. Democrito de Almeida, pediu providencias ao director do Jardim Botanico, á apresentação áquella Delegacia para prestar declarações de interesse da Justiça os srs. dr. Achilles Pinto, Francisco Moreira Lima, d. Maria Izabel Sá Leitão, Nelson Costa e Silva e outros funccionarios.

Sociedade Theosophica Brasileira

Na séde social da Sociedade Theosophica Brasileira, á rua Buenos Aires, 81-2º andar, a Loja Moryia realiza hoje, quinta-feira, ás 20 e 1/2 horas, sessão publica na qual o engenheiro Eduardo Cicero de Faria presidente da mesma Loja apresentará o seu trabalho intitulado "A luz á luz dos nossos conhecimentos", sendo franco o ingresso.

Collegio Brasil

(NICTHEROY)

Exame de habilitação na 3ª serie — Chamada para a prova escripta de hoje: ás 19 horas: Geographia, e ás 21 horas, Chimica.

Exame para candidatos estranhos — As inscripções estão abertas até o dia 25.

Bacharelandos de 1932 — São convidados a comparecer á séde do Collegio, hoje, ás 20 horas, todos os bacharelandos de 1932, afim de tratarem da solennidade da collação de grão.

Curso Nocturno — O Collegio Brasil iniciará, ainda este mez, as aulas deste curso para attender aos innumeros pedidos dos candidatos.

Uma Tragedia Passional Que Emocionou Porto Alegre

ASSASSINOU O COMPANHEIRO QUE PRETENDIA ARRASTAR A FILHA A' PROSTITUIÇÃO

A Victima Era Um Individuo Que Vivia no Meio da Libertinagem e da Jogatina

PORTO ALEGRE, 22 (União) — Uma grande tragedia passional movimentou hontem a população de Porto Alegre, taes foram as circumstancias emocionantes e mysteriosas que a rodearam, tragedia essa em que uma mulher, desvairada pelo ciume e pelo odio de um amor que fracassou ao contacto frio da realidade, e não titubeou em assassinar aquelle que, além de seu amante, falsamente carinhoso e bom, pretendia arrastar a sua filha á prostituição, ludibriando-a com promessas fantasticas e escabosas.

Alcoolatra e pervertido, sempre a maltratar barbaramente a mulher que elegera para sua companheira, extorquindo-lhe os seus bens para gastal-os no panno verde ou em companhia de meretrizes de peor aspecto, a victima do sanguiolento drama de hontem é um symbolo de decladencia e de miseria moral, da epoca que atravessamos, se não fosse o fruto de sensibilidade doentia de um lombrosiano e de um tarado.

Vivia no Rio Grando o sr. Armando Bernardo Alves, empregado da Viacção Ferrea, que ali contraiu casamento com Alzira Dias Alves. Desse enlace nasceu uma filha, que recebeu o nome de Nilza.

O casal foi feliz nos primeiros tempos. Surgiu, depois, uma incompatibilidade irreconciliavel, que forçou Alzira a abandonar o lar, levando comsigo a pequenina Nilza.

Separada do marido, Alzira Dias Alves veiu a encontrar no seu caminho um homem que parecia bom Cypriano Martins Coimbra. Passou a amal-o loucamente, como se amasse pela primeira vez.

Nilza cresceu e fez-se moça. Foi mais ou menos nessa epoca que o casal transferiu residencia para Porto Alegre. Aqui chegando, tratou de abrir uma pensão familiar — a Pensão Coimbra — que attraiu muitos hospedes e prosperou.

Emquanto isso occorria, Cypriano, outrora um homem de costumes morigerados e sobrios, cumpridor dos seus deveres commerciaes, começou a derrapar pela valla do jogo e do vicio.

Alzira trabalhava sem cessar, sacrificando todas as suas energias em pról da independencia que pudesse amanhã garantir o bem estar da sua velhice.

Cypriano arranjou amantes e com ellas passou a gastar tudo o que apurava na pensão.

Alzira manteve sempre uma attitude superior e só mudou quando começou a notar que seu amante, despresando-a, cruelmente, tentava deshonrar a sua filha Nilza, agora uma linda moça com 18 annos, noiva do academico Juricy Yllana.

Hontem Cypriano foi mais longe. Intimou a amante a que lhe entregasse a filha, sob pena de matal-a. Dar-lhe-ia conforto e joias, continuando, porem, Alzira á merecer-lhe toda protecção.

O dilemma se apresentava implacavel e cruel e Alzira respondeu ao "ultimatum" de Cypriano com um tiro de pistola!

Nilza, a sua querida filha, não poderia ser victima dos instinctos bestiaes daquelle monstro, que a cobiçava, lubricamente, como um tarado e um demente.

Alzira utilizou-se de um revolvel de um hospede e ao disparar a arma, disse para o amante: "Está ahi a resposta!"

Cypriano caiu morto.

RADIO

IRRADIAÇOES DE HOJE RADIO SOCIEDADE DO RIO DE JANEIRO

8 hs. 30 m. Hora Certa. Jornal da Manhã. Noticias e Commentarios. Ephemerides Brasileiras do Barão do Rio Branco.

12 hs. Hora Certa. Jornal do Meio Dia. Supplemento musical.

17 hs. Hora Certa. Jornal da Tarde. Quarto de Hora Infantil por Tia Beatriz. Supplemento musical.

19 hs. Previsão do Tempo. Discos variados.

19 hs. Hora Certa. Jornal da Noite. Supplemento musical.

19 hs. 30 m. Romance da Camisaria O Cruzeiro.

29 hs. Arte Culinaria Bhering.

20 hs. 30 m. Cousas d'O Camiseiro.

21 hs. Quarto de Hora de Maria Eugenia Celso.

21 hs. 15 m. Notas de sciencias, arte e litteratura.

Transmissão de uma Noite de Variedades Victor da serie organisada pela Radio Sociedade do Rio de Janeiro em combinação com a casa Paul J. Christoph.

SOCIEDADE RADIO PHILIPS DO BRASIL

Das 10 ás 12 horas — Discos variados.

Das 13 ás 14 horas — Discos variados.

Das 19 ás 21 horas — Discos variados.

Das 21 ás 23,30 — Transmissão do Supplemento do Programma Casé.

Febre? Thermometro "PERKEN-LONDON", adoptado pelo Governo Britannico; absoluta precisão, garantido pela Casa Hermanny. Gonç. Dias, 50; 1 min. prism. 16$000.

Na Policia Central

DELEGACIA DE DIA

Está hoje de dia a 1ª Delegacia Auxiliar, dr. Brandão Filho.

CONCURSO PARA COMMISSARIOS

O chefe de Policia mandará realizar na proxima semana o concurso de commissarios para preenchimento das vagas existentes no quadro, as quaes estão sendo occupadas por commissarios em commissão e interinos.

O chefe de Policia, deverá nomear ainda esta semana os examinadores e presidente da banca.

Atropelado por um cyclista

Na rua General Polydoro, na manhã de hontem, o empregado no commercio Justiniano Lourenço, portuguez, de 22 annos, foi colhido pela bicycleta n. 233, pedalada por Luiz Guimarães.

A victima que recebeu diversos ferimentos pelo corpo, soffreu forte commoção cerebral, sendo soccorrido pela Assistencia e internado no Hospital de Prompto Soccorro.

O cyclista em seguida ao desastre fugiu, tendo a policia do 7º districto, tomado conhecimento do facto.

Vae fazer parte de uma commissão technica

O almirante Protogenes Guimarães, titular da pasta da Marinha, designou o capitão-tenente Americo Jacques Mascarenhas da Silveira para fazer parte da commissão, a que se refere o avizo n. 1.703, de 4 de julho do anno p. p., incumbida de dar parecer sobre a proposta formulada pelo commandante do encouraçado "Minas Geraes", sobre a alteração da sua artilharida.

Falleceu, em S. Gabriel, o sr. Paulo de Assis Brasil

B.) — Communicam de Bagé, B.) — Communicam de S. Gabriel, ter fallecido naquelle municipio, onde era conhecido criaque, o sr. Pedro de Assis Brasil, irmão do embaixador Assis Brasil.

PORTO ALEGRE, 22 — (A. B.) — Communica mde Bagé que o embaixador Assis Brasil, em viagem para a fronteira, teve conhecimento naquella cidade do fallecimento de seu irmão sr. Pedro de Assis Brasil. O trem especial em que viaja o embaixador brasileiro em Buenos Aires proseguiu viagem para São Gabriel, onde se acrdita que o sr. Assis Brasil assista ao enterramento de seu irmão, interrompendo assim, por um dia, a sua viagem com destino a Uruguayana, de onde passará á Argentina, seguindo directamente para Buenos Aires.

A PEDIDOS

O Caso Vivaldi

Vender por 25.000 contos o que só vale 3.500 é fazer um negocio das Arabias

No artigo anterior tive opportunidade de dizer que o proprio presidente Duarte havia reconhecido o pessimo estado do material da T. L. F. quando da entrega ao governo do Estado. De facto á pag. 210 da mensagem de 1928 lê-se:

"Em 1º de maio de 1928 recebeu o governo, das mãos do depositario judicial, todo o acervo dos serviços, em **estado precario**. Não ignorava o governo o onus que assumira, mas, em compensação, sabia tambem que não poderia abandonar o laborioso povo de tão prospero municipio á mercê das eventualidades (o presidente Duarte quer se referir á ganancia da Empresa Vivaldi), uma vez que a Prefeitura se declarára na impossibilidade de resolver a difficuldade, caso o Estado não interviesse para solução do palpitante problema".

Adeante diz s. s.:

"Os bondes, em numero insufficiente para attender o serviço de viação urbana, acham-se **em condições precarissimas.**"

Referindo-se á Usina Thermo-eletrica, diz a mensagem, pag. 211:

"Fizeram-se os concertos indispensaveis no motor Diesel, **que se achava impossibilitado de trabalhar por estar com um embolo fendido.**"

O estado precario das installações electricas de Campos não decorre da má conservação depois de sua entrega ao Estado. Precarissima era a situação, do material da T. L. F., segundo declarações preremptorias do presidente Duarte ao tempo de sua venda ao Governo Fluminense.

Transcreverei amanhã algumas clausulas curiosas das escripturas Vivaldi, para que o Povo Fluminense possa fazer justiça a attitude digna e inflexivel que o honrado cte. Parreiras vem mantendo contra as pretenções vivaldianas.

Vender por 25.000 contos de réis o que só vale 3.500 é um negocio das Arabias!

UM CAMPISTA

O ESCRIPTOR ARI PAVÃO LANÇA A' PUBLICIDADE O SEU LIVRO "BRONZES E PLUMAS"

ALGUMAS PALAVRAS COM O BRILHANTE CHRONISTA SOBRE O MOMENTO LITERARIO

Ary Pavão

Está, hoje, á venda, em todas as livrarias desta capital, o novo livro de Ary Pavão: "Bronzes e Plumas". Desnecessario se torna qualquer referencia ao autor, que todo o Rio conhece através de suas brilhantes chronicas na imprensa carioca e sua notavel actuação no theatro nacional, como um dos escriptores mais queridos e mais autorizados. Intelligencia formosa, espirito profundamente irreverente, observador irrequieto de factos e pessoas, Ary Pavão tem um nucleo vasto de admiradores que sabem fazer justiça aos seus meritos e á sua capacidade.

Um encontro, hontem, com o nosso prezado collaborador, deu-nos o ensejo de ouvir algumas palavras suas sobre o momento literario nacional.

Disse-nos Ary Pavão:

— O livro é uma mercadoria vendavel como qualquer outra. Todo o escriptor tem para as suas obras, um publico certo — como os industriaes para os seus productos. E' preciso pois — ainda como os commerciantes conquistar novos mercados.

A maioria do meu publico está no Rio, onde eu nasci, onde formei o meu espirito e onde tenho vivido sempre.

Esse publico, conquistei-o através doze annos de trabalho constante, indo vinte vezes aos cartazes theatraes, escrevendo oito livros, e apparecendo diariamente nos principaes jornaes da cidade como acontece, agora, ao lado de vocês.

Vou a São Paulo, a convite dos intellectuaes moços do grande Estado e lá realizarei uma conferencia sobre os aspectos do Brasil actual.

De regresso, passarei por Juiz de Fóra, attendendo ao convite do Rotary Club daquella cidade.

Como vê, estou a serviço de uma causa que é de todos nós que escrevemos para uma população que não lê.

Não vou, apenas, pelo meu ultimo livro — vou pelo livro nacional.

E o livro é a unica solução racional e logica do problema brasileiro...

Concurso para Inspectores do Ensino Secundario

ESCOLHIDO O PONTO PARA A PROVA ORAL DE AMANHÃ

Sob a presidencia do major Agricola Bethlem, superintendente do Ensino Secundario, realizou-se, hontem, ao meio-dia, na Directoria Geral de Educação, o sorteio do ponto para a prova oral de "Psychologia applicada á Educação", do concurso para provimento dos cargos de inspectores federaes do ensino secundario.

Achavam-se presentes os examinadores srs. general Liberato Bittencourt, dr. Isaias Alves e dr. Jorge Machado, e a terceira turma de candidatos, da qual fazem parte Maria Lucia de Andrade Magalhães, Marcio de Oliveira Cunha, Manoel Freres, Paulo Kruger Corrêa Mourão, Estella Fonseca da Cunha, Syndney Martins Gomes dos Santos, Theophilo Moysés, Ulysses Euzebio de Mendonça e Waldemar Soares de Miranda. Dessa turma faz parte tambem a senhorinha Ophelia Guimarães, que se achava ausente.

O ponto sorteado traz o numero 7 e versa sobre o thema: — "A disciplina em phase da adolescencia".

As provas serão realizadas, hoje, sendo o primeiro candidato chamado alguns minutos antes do meio-dia.

Falleceu um Filho de Fanfas Ribas

PORTO ALEGRE, 22 (União) — Noticias de Bagé informam que falleceu, ali, o sr. Victor Fanfa Ribas, filho do jornalista Fanfa Ribas.

Os Tamancos Denunciaram os Autores de Um Grande Roubo de Joias

A PRISÃO DOS MELIANTES E A APPREENSÃO DAS JOIAS

As joias apprehendidas, o par de sapatos de "Mulatinho" e os autores do assalto: "Russo" e "Mulatinho"

Na madrugada de 16 do corrente, os ladrões assaltaram a joalheria de propriedade do sr. João Amadeu Vedere, situada á rua Figueira de Mello n. 343, carregando com varias joias, inclusive muitos relogios.

Na manhã do dia do assalto, o joalheiro, verificando o mesmo, sem tardancia compareceu á delegacia do 10º districto e apresentou queixa.

Foram incumbidos das diligencias os investigadores Nigro e Antonio Pacheco, que desde logo entraram a diligenciar.

Nas pesquisas que os dois policiaes fizeram no forro da joalheria assaltada, encontraram um par de tamancos e outro de sapatos, tendo sido constatado pertencer os tamancos ao ladrão Antonio Luiz Alves, vulgo "Russo", assaz conhecido em São Christovão.

Em torno deste individuo passaram a ser feitas todas as diligencias, afim de captural-o.

Depois de uma serie de batidas, os dois policiaes conseguiram deter "Russo" que, levado para a delegacia de São Christovão, passou a ser inquerido pelo dr. José Penkus.

A principio o conhecido meliante negou que tivesse participado do assalto.

Mostrando-lhe, porém, os tamancos encontrados no forro da casa, "Russo" não mais poude negar o facto e acabou por confessar que effectivamente tomára parte no assalto, sendo seu auxiliar o ladrão arrombador José Pires, de vulgo "Mulatinho", a quem pertencia o par de sapatos, que lhe foi mostrado na mesma occasião.

Com a confissão de "Russo", "Mulatinho", foi capturado e os dois amigos do alheio, narraram á policia como levaram a effeito o assalto e o que havia dado o producto do "trabalho".

Os dois ladrões contaram que conseguiram chegar até ao interior da joalheria, subindo por uma caixa dagua de um botequim, isso com auxilio de cordas, que isso acontecido, os dois procederam ao saque.

Este concluido, "Russo", encumbiu-se de vigiar a saida e na afobação esqueceram-se dos tamancos, que tudo veiu denunciar.

Todos as demais peripecias do assalto foram detalhadas pelos dois meliantes, inclusive a de troca de roupa de "Mulatinho" pela do vigia Alberto Freitas Soares, que no momento não se encontarva no seu posto.

"Russo" confessou ainda que dos objectos roubados venderam a José Lopes Rodrigues, vulgo "Gavião", morador á rua da Harmonia, 94, 24 relogios, marcas Omega e Cyma; um guarda-chuva com cabo de ouro e dois kalendarios de prata. Preso o intrujão disse ter recebido os objectos para vender e elle os julgava de procedencia honesta.

Com Eduardo Galliluci, vulgo "Capenga", estabelecido á rua Lédo, 5-A, foram encontrados 33 relogios das marcas acima. Do poder dos ladrões foram apprehendidas varias cautellas.

As joias roubadas foram apprehendidas, estando os dois larões sendo processados.

DIARIO CARIOCA em Nictheroy

No Governo do Estado

ACTOS DO INTERVENTOR

O commandante Ary Parreiras interventor federal no E. do Rio assignou hontem os seguintes decretos:

— Abrindo o credito extraordinario de 103:999$300 em duas parcellas, sendo uma de 70:000$000 destinada á recorrer ás despesas com acquisição do necessario e indispensavel material extraordinario da Inspectoria de Vehiculos, e outra de 33:999$300, que se destinará ao pagamento da encommenda de estampilhas e bilhetes sellados feita á Casa da Moeda.

— Concedendo as seguintes licenças: de seis mezes ao cidadão Luiz Gonzaga Leal Machado, escrivão de paz do 1º districto de Santa Thereza e ao escrivão de paz do 4º districto de Capivary Carlos Amaral, e de cinco mezes, ao escrivão de paz do 1º districto de Rio Claro, José de Oliveira Portugal.

— Declarando sem effeito, o decreto que nomeou Elpidio Domingos dos Santos para o logar de 1º supplente de juiz de paz, do 3º Districto de Itaocára.

— Isentando de quaesquer tributos estaduaes os exemplares de animaes que são destinados a 3ª Exposição Pecuaria a realizar-se nos dias 15 e 29 de abril proximo, na cidade de Petropolis.

No Thesouro do Estado

Segundo informes fornecidos pela Directoria de Fazenda existia até hontem nos cofres daquella repartição o seguinte saldo: .... 19.492:110$286.

Estão á disposição dos interessados na Pagadoria devidamente processadas as seguintes ordens de pagamento:

A. Marwin, 3:000$; Alvaro Peixoto Barbosa, 978$, 51$; Internacional Machinery Comp., 230$; Saint Martin & Vasconcellos, ... 12:998$; Eduardo Prado, 2:500$; Oscar Taves e Comp., 1:000$; Freire Guimarães e Comp., 7:571$200; Reginaldo Marianno de Castro, ... 1:062$600; Alvaro Lengruber .. .. 1:980$, 720$; Arthur Tamponi, 280$; José Joaquim Nunes, 725$; Fernando Moysés, 429$; Merino e Comp., 3:269$, 10:908$500, 47$, .. 565$; Antonio Lyra 224$; André Real, 106$, 164$; Zuerches Chrismann, 1:772$800; A Encadernadora, 2:800$, 210$, 5:600$; W. M. Jackson Inc., 2:705$, 1:240$; Belmiro Rodrigues e C., 2:440$, 1:440$; Armando do Valle, 872, 994$; Edmundo Lins, 1:163$; David e C., 1:162$500; Mario Allongaria dos Santos, 4:360$; M. Ventura e C., 2:307$200.

NO JUIZO CIVEL

A proposito do grande numero de fallencias havidas ultimamente, no fôro da vizinha cidade, o dr. Oldemar Pacheco, zeloso e activo juiz da 1ª Vara Civel, acaba de tomar medidas extremas afim de que cesse de uma vez para sempre semelhante abuso.

Ainda hontem, s. s. nos autos de summario em que é réo Prudente Moreira Damasco, exarou o seguinte despacho:

"Mantenho o despacho recorrido. Nos autos existem, a meu ver, vehementes indicios de que o recorrido praticou o crime narrado na denuncia de folhas 2. Os livros do fallido não estão revestidos das formalidades legaes, alem de serem escripturados com "rasura", como consta de folhas 43, e, a sua escripturação foi preparada á ultima hora para prejudicar os respectivos credores. A pronuncia não é sentença condemnatoria, pelo contrario, é tão sómente, como faz sentir Naverro de Paiva, Prat. das Provas, — "uma "simples" e "mera suspeita" de que sobre um cidadão pesa uma série de indicios, mais ou menos connexos, mais ou menos concordantes". — e assim, o indiciado não é um criminoso "convicto", é, entretanto, um "presumido" delinquente. E' preciso que, nesta cidade, se acabe com a industria das fallencias, que só serve para o descredito do commercio, e, para isso, torna-se necessario que o juiz seja rigoroso na applicação do dispositivo penal, punindo os fallidos fraudulentos, tal qual se procedeu neste processo. Cumpri com o meu dever pronunciando o recorrido, pouco importando que, o Ministerio Publico, depois de pedir a procedencia da denuncia, opinasse, agora, pelo provimento do recurso, e, consequentemente, pela absolvição do recorrido. A Egregia Camara, entretanto, melhor resolverá. Subam os autos, dentro do prazo legal."

NA VARA CRIMINAL

O dr. Melchiades Picanço promotor publico, no inquerito policial em que são accusados Raul dos Santos e Francisco Pereira requereu ao dr. Afonso Rozendo da Silva, juiz criminal que seja marcado o prazo de dez dias aos reos, para que provem, querendo, que têm direito ao indulto.

—Opinou ainda, s. s., no processo de accidente de trabalho em que são partes Servio Bello e Fernandes & Lopes, pela procedencia da acção, sustentando em seu parecer e baseado em uma decisão da Relação Fluminense — Camara de Aggravos — não ser, absolutamente indispensavel nas acções de accidente, o inquerito policial.

SUICIDOU-SE INGERINDO STRYCHNINA

Em sua residencia á rua Alfredo Backer, no municipio de S. Gonçalo, deu fim á vida o conhecido e acatado clinico dr. Anysio Monteiro, figura de destaque nos meios sociaes da vizinha capital.

O tresloucado clinico, levou a cabo o seu intento, ingerindo forte dóse de strychnina que momentos antes apanhára em uma pharmacia de sua propriedade, installada no referido municipio.

O extincto que era casado deixa viuva e tres filhos.

Era tambem formado em pharmacia, possuindo, por seu espirito caritativo, grande clientela, principalmente, na classe pobre.

Um Japonez Assassinou Um Patricio, em Santos

SANTOS, 22 (União) — Depois de uma ligeira discussão, entre os japonezes Jorge Abel, de 35 annos, casado, e Maruo Takas, solteiro, de 26 annos, este, cheio de raiva, apunhalou aquelle no baixo ventre. Promptamente soccorrido, Abel foi conduzido á Santa Casa, onde falleceu. Takas foi preso em flagrante.

BI-UROL
DISSOLVE O ACIDO URICO

Um Novo Livro do Sr. Mattos Pimenta

"A Epopéa Paulista"

O sr. Mattos Pimenta, nosso antigo confrade de imprensa, é um espirito brilhante e um escriptor de largos recursos. Logo depois da victoria da Revolução de 1930, o sr. Mattos Pimenta publicou "Um Grito de Alerta no Tumulto da Revolução", que causou um grande successo.

Agora, o illustre jornalista lança á publicidade "A Epopéa Paulista". E' mais um livro sobre a Revolução de São Paulo, de 9 de julho de 1932. Os historiadores desse movimento, com a publicação das narrativas do levante constitucionalista, evitam que, mais tarde, venham a ser deturpados os factos e os objectivos da revolução.

A obra do sr. Mattos Pimenta "representa um simples testemunho pessoal". E' um livro de documentação, que o sr. Mattos Pimenta procurou na plena sinceridade do seu sentimento e na melhor lealdade do seu espirito".

O volume que acaba de ser publicado é o primeiro da narrativa do sr. Mattos Pimenta.

O outro virá dentro de poucas semanas.

E' o seguinte o summario da "Epopéa Paulista":

Summario — 1º, Prefacio; 2º, Antecedentes da revolução paulista; 3º, Duas revoluções e um só processo; 4º, Os trinta dias que precederam o levante armado; 5º, A attitude do general Vasconcellos. Uma noite feoricitante; 6º, A revolução em marcha. A balleia do separatismo. Conducta da esquadra e attitude dos politicos; 7º, O Radio-Jornal. Mobilização intellectual. Anthologia da revolução; 8º, A acção militar e a actuação policial; 9º, A viagem de Mauricio Cardoso. Interessante reunião nos Campos Elyseos. Desvario da ditadura; 10º, Conclusões.

Doenças ano-rectaes
Dr. Lauro Borges
Tratamentos das hemorroidas sem operação e sem dor. RODRIGO SILVA, 14-3.º — 2-1250

Actos do Chefe do Governo Provisorio

O Chefe do Governo Provisorio assignou, hontem os seguintes decretos:

NA PASTA DAS RELAÇÕES EXTERIORES

Publicando a adhesão do governo da União Sul Africana á Convenção Internacional relativa á circulação da automoveis, asignada em Paris, a 24 de abril de 1926.

NA PASTA DA AGRICULTURA

Nomeando o 2º official em disponibilidade da Directoria Geral de Contabilidade, bacharel Dyonisio de Castro Cerqueira Sobrinho para o cargo de 1º escripturario da Inspectoria de Meteorologia.

NA PASTA DA EDUCAÇÃO

Nomeando o dr. José Linhares de Albuquerque, interinamente, para o cargo de sub-inspector da saude dos portos dos Estados.

Transferindo, por conveniencia do serviço, o 3º official da Directoria Geral de Contabilidade da Secretaria do Estado, dr. Nelson Ferreira de Carvalho, para identico cargo no Departamento Nacional de Saude Publica; e o 3º official desse Departamento, Arnaldo Sodoma da Fonseca para identico logar naquella Directoria Geral.

NA PASTA DO TRABALHO

Aposentando José Coelho de Mello, do cargo de auxiliar de 1ª classe do Departamento Nacional do Trabalho, dispensada a inspecção de saude.

Transferindo no orçamento para 1933, dotações das verbas 2ª, 5ª e 6ª, destinadas a pessoal e material e dando ontras providencias.

Nomeando: o 1º official do Departamento do Povoamento, Paulo Netto dos Reys, para 1º official da Secretaria de Estado; o auxiliar de 3ª classe Luiza Flores de Bandeira Bulcão Vianna para auxiliar de segunda da respectiva secretaria; o 1º official do Departamento de Estatistica, Raul Moreira da Cos Lima, para 1º official do Departamento do Povoamento; Renato Hans Bastos, escrevente da Hospedaria de Immigrantes da Ilha das Flores para auxiliar de 1ª classe do Departamento do Trabalho; José Processo Mendes Corte Real de Assumpção para auxiliar de 3ª classe do Departamento da Propriedade Industrial; o investigador de 1ª classe da policia civil, Manoel Lopes Vieira para almoxarife da Hospedaria de Immigrantes da Ilha das Flores; o escripturario-almoxarife da referida Hospedaria, Antonio Moreira da Rocha, para o logar de escripturario; e para escrevente ainda da mesma Hospedaria, o auxiliar de segunda classe Manoel Gomes de Lima.

Criando mais uma secção no Departamento Nacional do Trabalho, directamente subordinada a respectivo director geral, a qual sob o titulo de quarta secção, se occupará, especialmente, dos assumptos concernentes á syndicalização e tambem dos da fiscalização das leis de assistencia e protecção ao trabalho; ficando o quadro do pessoal do referido Departamento augmentado de um procurador geral e um inspectr chefe do Trabalho, cada qual com os vencimentos mensaes de 2:000$000, bem como de um director de secção, tres procuradores, um 1º official, um auxiliar do actuario, dois segundos officiaes, quatro terceiros officiaes, quatro auxiliares de 1ª classe, seis auxiliares de 2ª classe e dois serventes, aos quaes competirão os vencimentos fixados na tabella em vigor. Neste quadro referido fica supprimido o cargo de adjunto de procurador; sendo o respectivo serventuario aproveitado num dos logares de procurador.

Não são reservistas as ex-praças da Policia Provisoria de Matto Grosso

O ministro da Guerra declarou ao chefe do D. G., que não podem ser considerados reservistas do Exercito as ex-praças do corpo provisorio da Força Publica do Estado de Matto Grosso, criado por decreto n. 207, de 28 de novembro de 1932, do governo daquelle Estado, com a denominação de regimento mixto de cavallaria, e, bem assim, que são sem valor algum as cadernetas que porventura sejam fornecidas nas condições acima mencionadas.

E'cos da Revolução Paulista

O ministro da Marinha restituiu, ao seu collega da Guerra, com a informação do capitão-tenente Bulcão Vianna, os papeis que versam sobre o pagamento de requisições feitas no sector de Paraty-Cunha, durante o ultimo movimento revolucionario do Estado d São Paulo.

A Luta no Chaco

Os Paraguayos Estão Evacuando Nanawa

BUENOS AIRES, 22 (A. B.) — Noticias extra-officiaes annunciam que os paraguayos iniciaram a evacuação de Nanawa. Espera-se a confirmação.

LA PAZ, 22 (A. B.) — O estado maior informa que o inimigo, collocado em situação perigosa, ao norte de campo Jordan e ao sul de Alihuatá, principia a retirar-se sob a pressão constante das forças bolivianas na direcção de Gondra.

NO FORO MILITAR

FOI CASUAL O INCENDIO QUE DEVOROU O AUTOMOVEL A SERVIÇO DO COMMANDANTE DO 1º G. A. P.

O auditor da segunda Auditoria de Guerra desta capital, por despacho de hontem, e a requerimento do representante do Ministerio Publico, mandou archivar os autos do inquerito procedido no 1º Grupo de Artilharia Pesada, com séde em São Christovão, do qual foi encarregado o 1º tenente Francisco de Assis Gonçalves, sobre o incendio que devorou o automovel "Double-Phaeton", Chevrolet, 12.346, que se achava a serviço do commando da mesma unidade contra os revoltosos de São Paulo, uma vez que essa occurrencia foi toda casual e não haver, portanto, crime a punir.

Os autos desse inquerito, ainda em data de hontem, foram remettidos para o Supremo Tribunal Militar, afim de serem archivados.

Novos Detalhes Sobre a Fuga dos Presos da Ilha dos Porcos

Cerrado Tiroteio Entre os Fugitivos e a Policia — Em Guaratinguetá Foram Presos Mais 5 dos Evadidos

S. PAULO, 22 (A. B.) — São agora conhecidos em seus detalhes, os verdadeiros combates travados entre o destacamento de policia enviado para dominar o levante da ilha dos Porcos e os detentos que conseguiram se evadir daquelle presidio.

A luta se deu na barra de Ubatuba, proximidades da "Fazenda Alta".

Ali se encontravam cerca de quarenta evadidos no momento em que chegaram os soldados. Iniciou-se cerrado tiroteio, procurando os soldados cercar o logar em que se haviam escondido os criminosos. Estes resistiram durante algum tempo, pondo-se a seguir em fuga.

Foram, nessa occasião, aprisionados dezoito evadidos, entre os quaes se encontravam os principaes chefes do levante. Os demais conseguiram escapar-se com rumo ao litoral, onde continuam a ser perseguidos pelo destacamento policial.

SÃO PAULO, 22 (A. B.) — Noticias de Guaratinguetá informam haver a policia capturado, nas proximidades daquella cidade, mais cinco evadidos do presidio da Ilha dos Porcos.

Alem desses, ha ainda alguns detentos escondidos nas localidades proximas do littoral e na serra de Ubatuba.

A policia continua desenvolvendo grande actividade para a captura de todos os evadidos, enviando destacamentos para todas as localidades onde se suspeita que elles estejam escondidos.

S. PAULO, 22 (União) — Dos quarenta presidiarios que fugiram da Ilha dos Porcos, já foram capturados os seguintes: Arthur Vieira de Mello, vulgo China; Casemiro Zaposki, Amadeu Gomes, David Navarro, Pedro Alves Amaral, Fernando Carneiro dos Santos, Benedicto Bento Cabral, Firmino Andrade, Waldemar Monteiro, Alfredo Telles Wanderley, Pedro Castro Filho, Waldemiro Janino, Oscar Alves e José Gomes Sanches, em Caraguatuba; Alvaro Gomes Teixeira, vulgo Commissario, Gildo Barrin, Alberto Seixas, vulgo Cavallaria e Waldemar Nogueira em Ubatuba.

Dr. Newton Motta
Medico
(Do Hospital S. Francisco e Beneficencia Hespanhola)
MOLESTIAS DAS SENHORAS — CIRURGIA — PARTOS
Consultorio: R. Leopoldina Rego, 32 (sob.)-Ramos — De 5 ás 7
Residencia: R. Professor Gabizo 198 — Tel. 8-2648

ALISTAMENTO ELEITORAL

OS QUATRO JUIZES DESIGNADOS PARA O SERVIÇO ELEITORAL ENTRARAM EM EXERCICIO

O presidente do Tribunal Regional Eleitoral, desembargador Ataulpho de Paiva, em face da prorogação do prazo para o alistamento, nomeou quatro juizes vitalicios para o serviço eleitoral.

Os magistrados designados, o juiz de direito Burle de Figueiredo e os pretores vitalicios Ribeiro da Costa, Nelson Hungria e Augusto Sabola Lima, apresentaram-se, hontem, ao presidente do Tribunal Eleitoral entrando, desde logo em exercicio.

Partido Popular Radical do Estado do Rio de Janeiro

COMMISSÃO DIRECTORA
Presidente — João Guimarães.
Vice-presidente — Verissimo de Mello.
Secretario — Lemgruber Filho.
Buarque Nazareth.
Dr. Fernando Magalhães.
J. E. de Macedo Soares.
Dr. Fabio Sodré.
Coronel Francisco Py.
Ary Barbosa.

SECRETARIO GERAL DO PARTIDO
J. Monteiro Soares Filho.

CONSELHO CONSULTIVO
Presidente — Francisco Marcondes.
Vice-presidente — Manoel Reis.
Secretario — J. F. de Almeida Brandão Junior.
Heitor Collet.
Dr. Arlindo Sodré.
Oscar Costa.
Dr. Sylvio Tavares.
Francellino Barcellos.
Dr. Justino de Menezes.
Bonifacio Portella.
Dr. Olyntho de Castro.
Constancio Monnerat.
Dr. Ferreira Paes.
Coronel Francisco Pinto.
Eugenio Barcellos.
Leon Legay.
Humberto de Moraes.
Pedro Tacques Horta.
Frederico Azevedo.
Conde Modesto Leal.
Sebastião Barroso.
Alfredo Maia Filho.
Mendonça Pinto.
Guilherme Guinle.
Dr. Egas de Mendonça.
Armando Vieira.
José de Avellar Fernandes.
Dr. Oswaldo Cardoso de Mello.
Coronel Luiz Ferraz.
Noel de Carvalho.
Coronel Carlos Eiras.
Dr. Ney Fortuna.
Coronel Elvidio Costa.
Omar de Barros.
Coronel Francisco Lima.
Coronel Pedro Valerio.
Antonio Leal.
Manoel F. Bernardes Netto.
Coronel Christiano Penna.
Avelino Miranda.
Leopoldo Fróes da Cruz.

Existem muitos tonicos; mas, quando os cabellos começam a cair, prenuncio fatal da calvicie precoce, nenhum supera a

JUVENTUDE ALEXANDRE

de comprovada efficiencia por mais de 30 annos de successos.

Usada como loção evita e faz desapparecer os

Cabellos Brancos

OS SPORTS EM NICTHEROY

A REUNIAO DA COMMISSÃO DE CONTAS

Realizou-se, ante-hontem, a reunião desse poder da Anea, ficando approvado o balancete do mez de fevereiro.

Estiveram presentes todos os membros que a compõem.

A FESTA NOCTURNA DE HOJE

No campo da rua Visconde Sepetiba, realiza-se hoje, á luz dos reflectores, uma attraente reunião sportiva, cuja prova principal terá o concurso do Andarahy A. C., que irá defrontar-se com um combinado de elementos do gremio promotor e do Ypiranga que, conforme noticia que demos em primeira mão, será o seguinte:

Argemiro (Nictheroyense) — Luiz (Nicth.) e Jacatiba (Ypiranga); Everardo (Ypir.) Oswaldinho (Nicth.) — Nicanor (Nicth.) — Dorinha (Nicth.) — Oscar (Ypir.) — Manoelsinho (Ypir.) — Vavau (Nicth.) — Calác (Ypir.).

Na preliminar medirão forças os segundos quadros do Nictheroyense e Barreto F. C.

O ANNIVERSARIO DA ANEA

Decorreu, ante-hontem, a passagem do 5º anniversario da Associação Nictheroyense de Esportes Athleticos, a futurosa entidade dirigente dos sports da vizinha capital.

Datando de 21 de março de 1928 o seu inicio, tendo surgido de um desdobramento da dirigente maxima do Estado, a Afea, obra grandiosa, da autoria do veterano sportman cel. Fereira de Aguiar. Modesta, porém confortavel, a séde da Anea se apresenta provida do necessario e indispensavel conforto, preenchendo, assim, sua finalidade, graças á sabia orientação que tem sabido imprimir seu operoso e esforçado presidentte, o velho sportista Affonso de Magalhães, cuja bagagem de operosidade constitue o factor preponderante do actual surto de progresso que invadiu aquella agremiação.

E', pois, justo e merecido o conceito que gosa nos altos centros sportivos do paiz, onde cada dia mais se affirma e se comprova o valor que possue.

Embora tardiamente, DIARIO CARIOCA felicita a Anea na pessôa de seu dirigente, assim como de seus esforçados auxiliares.

O sr. Affonso de Magalhães, assignou os seguintes actos:

Tornando sem effeito as penalidades de 40 dias applicadas aos amadores José da Silva Junior e Arlindo Ferreira pelo acto n. 255, de 8 de setembro do anno findo, visto como no decorrer dos seis mezes de suspensão das referidas penalidades em face do acto n. 262, de 16 do mesmo mez e anno, não praticaram delicto algum, razão porque taes annotações devem ser cancelladas.

— Exonerando, a pedido, o dr. Luiz Trevisani, do cargo de 1º secretario desta associação, nomeando para esse cargo o sr. Alberto Lemos, o qual nesta data é exonerado do cargo de 2º secretario.

— Nomeando o sr. João de Carvalho Dantas para exercer o cargo de 2º secretario.

— Approvando o sorteio das provas do torneio initium de 9 de abril vindouro, hoje effectuado pelo departamento technico, de conformidade com o acto n. 46, de 7 do corrente mez.

— Prorogar até ulterior deliberação o mandato da commissão nomeada pelo acto n. 37 de 22 de fevereiro do corrente anno.

— Com relação a demissão do 1º secretario e a consequente ascensão do segundo, como ainda a nomeação do substituto do sr. Luiz Trevisani, estão confirmadas as notas que em relação a essas modificações, DIARIO CARIOCA publicou em primeira mão.

OS VINDOUROS FESTIVAES

Conforme já annunciámos o Canto do Rio realizará no dia 2 de abril, uma elegante reunião em sua praça de sports, inaugurando nesse dia varios melhoramentos na mesma.

Tambem o Fonseca A. C. no proximo domingo levará a effeito um attraente festival com um bem organizado programma.

ZEZE' SERA' PERDOADO?

Segundo informes José do Nascimento Felix Zezé está propenso a obter o seu perdão, o que a ser realidade lhe facilitará o reapparecimento no arco do seu antigo gremio, o Barreto F. Club.

CANTO DO RIO F. C.

Resoluções tomadas pela directoria na sessão de 21:

Visitar depois do dia 2 de abril todos os clubs de Nictheroy, no louvavel intuito de confraternização.

— Recepcionar em data préviamente fixada, os clubs filiados á Anea e os chronistas sportivos.

— Construir um reservado, exclusivamente destinado aos senhores chronistas.

— Prorogar até fins de maio, o prazo para readmissão dos socios eliminados por falta de pagamento, uma ou duas vezes, sem exigencia dos 3 mezes (3).

KLARA KORTE

Reabriu o seu curso de Educação Physica no Club de Regatas Guanabara e na Associação Christã de Moços a sra. Klara Korte.

Com um passivo de 1.799:793$264

A FIRMA CURTY & IRMÃO CONFESSOU A SUA SITUAÇÃO DE INSOLVENCIA

Attendendo á confissão de insolvencia tomada por termo, o juiz da 3ª Vara Civel, em sentença de hontem, decretou a fallencia da firma constructora Curty, Irmão & Cia., com séde á rua Republica do Peru' n. 39.

Foi marcado o prazo de vinte dias para as habilitações de creditos e designado o dia 1º de junho proximo para a assembléa de credores e nomeados syndicos A. Avellar & Cia., Limitada.

O passivo declarado é de réis 1.799:793$264.

Fallencia de Conceto Cagno

O juiz da 1ª Vara Civel attendendo ao que requereu a firma Gonçalves Sá & Cia., credora por promissoria de .. 1:000$000, decretou á fallencia de Conceto Cagno, successor de Cagno, Severi & Cia., estabelecido á rua Mattoso 10, com sorveteria. Foi marcado o praso de 20 dias para as habilitações de credito e designado o dia 1º de maio para assembléa de credores.

Licenças nos Correios e Telegraphos

O director geral dos Correios e Telegraphos, dr. Junqueira Ayres, concedeu licença para tratamento de saude aos seguintes funccionarios:

Maria dos Anjos Jacomini da Silva, agente da agencia em Milho Verde, subordinada á Directoria Regional de Diamantina, seis mezes, em prorogação

— Gilberto Braga Torres, auxiliar de 2ª classe da Directoria Regional do Districto Federal, um mez, em prorogação.

— Antonio Gonçalves Coelho, ajudante da agencia de Entre Rios, subordinada á Directoria Regional de Minas Geraes, tres mezes.

Fogões OMEGA

CONSUMO MAXIMO
80 RE'IS POR HORA

Unico rival do fogão a gaz. Não faz fumaça e dispensa o abano. Asseio e elegancia. Supera o fogão a gaz, visto ter caldeira, forno e estufa.

FABRICANTES:

Agostinho Irmão & Cia.

RUA DO SENADO, 167
TELEPHONE: 2—1597

Filial em Bello Horizonte:

MANOEL J. GUEDES
AV. AFFONSO PENNA, 920.

Marca Regist.

SEUS OLHOS MAGNETICOS DESVENDARAM O MYSTERIO DA MORTE!

Tenda E. Trabalhadores da Seára

Séde: Largo de Catumby, 112

Realiza-se, hoje, ás 8 horas da noite, a posse da nova administração desta Tenda, para a gestão de 1933-34. Convidamos a todos os nossos confrades das nossas co-irmãs, para esta sessão de franca espiritualidade e de fraterna solidariedade — a Directoria.

Abono de faltas aos Funccionarios da Prefeitura

O interventor do Districto Federal determinou a todos os chefes de repartição que abonassem, até 8 faltas dadas pelos funccionarios, no periodo de 20 de fevereiro a 20 de março, devido á epidemia de grippe.

No Mundo do Box

Uma Derrota de Fred Miller

LOS ANGELES, 22 (Havas) — O pugilista norte-americano Fred Miller foi derrotado por decisão pelo phillipino "speedy" Dado, que assim conservou o seu titulo.

HERNIAS SEM OPERAÇÃO

Cura rapida, por processo inteiramente novo, sem prejuizo das proprias occupações e perigo algum. A idade da hernia não é factor de incurabilidade.

Todas as garantias e maxima commodidade quanto ao tratamento que é semanal. Faz-se tratamento a domicilio.

Consultorio: Dr. Menezes Doria — Rua das Marrecas, 7 — Tel. 2-7548, diariamente, das 16 ás 17 horas.

A PEDIDOS

1,mt. 60

ASSIS CHATEAUBRIAND

Desejo consagrar estas pallidas e mal traçadas linhas ao interventor federal em São Paulo. Ellas envolvem uma serena advertencia civica, ao par da analyse summaria de um passado, que não vae muito longe. Temos que preparar a Noroéste para a sua funcção insubstituivel de grande braço de articulação do Atlantico com o sertão de Matto Grosso e a grande séde fluvial que o banha. Para os homens habituados a pensar militarmente, a Noroéste é um bastião de defesa nacional. Creio que aquillo que ainda hoje vou dizer a seu respeito não cairá no Sahara da indifferença.

Por que não offerecer tambem essas considerações, ao espirito de brasileiros e de amoroso de nossa terra, que é o dr. Gaspar Ricardo? Oxalá depois de proceder a leitura dos argumentos aqui despendidos, possa elle convencer-se de que, acima dos interesses individuaes da estrada, que idolatra, pairam os imperativos supremos da maior potencia latino-americana, que, ou arcabouça uma ossatura ferroviaria de acautelamento de seu futuro, ou estará destinada a soffrer as humilhações que costumam abate-se sobre os povos incautos, imprevidentes.

O general Waldomiro Castilho de Lima é uma vigorosa figura de soldado. Em suas attitudes, em seus gestos de militar e de administrador, sempre fulguraram, como attributos que lhe ornamentam o espirito e lhe aprimoram o coração, duas caracteristicas essenciaes, pacificar a familia nacional e bater-se, em prol de um Brasil, uno, compacto, inteiriço, monolitho de granito em meio a um continente de nacionalidades fragmentadas, depois que se esboroou o sonho de cohesão hispano-americano, acalentado pelo genio de Bolivar.

*

Se é essa a mentalidade que justifica a minha sympathia, de agora, permitta-me fazer-lhe uma pergunta: que entende o interventor paulista, como homem de guerra e como successor em linha directa dos Caxias, Osorios e Argollo, se deva fazer para a defesa do Brasil? Qual a obrigação immediata dos soldados agora investidos das altas funcções de administrador, na épocções de administradores na época que atravessamos? Acaso não achará o general Waldomiro, que defender o Brasil não é preparal-o convenientemente para se tornar apto a resguardar o seu territorio, na hypothese de uma invasão ou de um surto armado no mundo Colombiano? Não deve o militar estar sempre co ma vista debrugada para a nossa fronteira, encarando, portanto, os problemas brasileiros, á luz desse criterio, que é o unico capaz de perpetuar as tradições de nossa raça e o segredo de nosso prestigio na America?

Nenhum paiz moderno deixa de reconhecer a importancia de seu systema ferroviario, como o maior factor de defesa nacional. Todas as nações, da Allemanha á França, dos Estados Unidos ao Japão, sempre que entendem distender, ao longo de seu territorio, as parellelas de aço, que a siderurgia do seculo XX offereceu ao homem civilizado, imprimem á sua politica ferroviaria um claro sentido de finalidade militar e estrategico.

Os Estados Unidos, quando vararam o continente do Atlantico ás bordas do Pacifico, através das duas estradas transcontinentaes, não foram levados a esse lance de audacia em obediencia tão sómente a motivos economicos. Muito mais do que a expansão para o "Far West", que então constituia un dos imperativos biologicos de sua civilização, em processo de expansão, guiava-os nessa aventura ferroviaria o dever de olhar para o Pacifico, em cujo formigueiro humano dormiam e já começavam mesmo a despertar as grandas leis de politica mundial. Elles foram levados a extraordinarios derramamentos de capitaes nesses empreendimentos, por isso que comprehendiam que uma nação, que se avizinha de dois oceanos, deve abrigar, o ideal immediato de convergir para as suas fronteiras o maximo de suas reservas bellicas, na eventualidade de um choque armado.

*

A Argentina, que, ha annos, organizou u'a mentalidade ferroviaria muito superior á nossa, dirige as suas ferrovias cada vez mais para as fronteiras. Abra-se um mappa dessa democracia platina, e ver-se-á logo que as suas linhas ferreas se derramam, em forma de leque, em direcção do Norte e do Oéste. E' por isso que se sente que os seus destinos politicos de maior expressão estão ligados umbilicalmente aos acontecimentos que se vierem, por acaso, reproduzir, ao longo do rio Paraná e em torno da região extensissima do Chaco. Os Andes, para a Argentina, representam um brinquedo de criança, quando comparados com os relevantes interesses que se estão criando ás bordas do Atlantico, nos Estados que se limitam comsigo, em pleno "hinterland" da America do Sul.

Na Europa, quem desconhece o imperialismo das estradas de ferro? Ludendorff, estudando o primeiro arremesso das massas germanicas sobre o territorio gaulez, mostrou á sociedade que a Allemanha não poderia ter jogado milhões de soldados sobre o inimigo, se não contasse com uma rêde de estradas de ferro projectadas sobre as suas fronteiras. Foram ainda os beneficios dessa preparação ferroviaria que lhe permittiram combater os russos, nos Lagos Masurianos, e, ao mesmo tempo, enfrentar os exercitos colligados da França, da Inglaterra e da Belgica, no sector do Oéste.

Henri Bordeaux, num livro recentissimo, occupando-se da personalidade de Joffre, o "Pére de la Victoire" e o vencedor do Marne, reproduz palavras desse herdeiro do genio militar de Napoleão, em que elle mostrava que os "poilus" não poderiam ter retrocedido, tres dias e tres noites, reatacando, afinal, o adversario, a ourella de Paris, se o seu paiz não tivesse contado uma rêde ferroviaria, concentrada nas suas fronteiras, em condições, portanto, de transportar o maximo de tropas no minimo de tempo, em um instante de profunda commoção nacional.

*

Como se apresenta o problema da defesa nacional, no Brasil, immenso, desarticulado, anarchizado em suas bitolas, desangrado em sua vitalidade, empobrecido em sua capacidade militar, isolado em seus centros mais populosos?

A questão, se é de vital interesse para os povos mais avançados do que nós, assume, em nosso meio, uma transcendencia indiscutivel. Ou o Brasil se prepara para surprezas possiveis, nos dias de amanhã, ou estará condemnado a soffrer os effeitos de sua constante cegueira politica. Aqui, ha dois centros de expressão politica internacional, que os tempos vão tornando cada vez de uma maior sensibilidade: o Rio Grande do Sul e Matto Grosso. A ambos esses Estados, o Brasil se acha ligado por estradas de ferro de bitola estreita, de 1,00 etro, sem condições, por minima que sejam, de offerecer garantias de qualquer especie, caso se deflagre uma luta entre povos de nosso continente.

Tanto o Estado mais meridional do paiz como a unidade mais occidental da patria são parcellas militarmente segregadas dos nucleos de vitalidade intensa de nossa patria. Esse perigo se avaluma, quando se conjectura que as nações fronteiriças vêm orientando a sua politica no sentido de ahi lançarem, se necessario, milhares de soldados, com uma presteza que serve apenas para evidenciar o nosso deploravel estado de precaridade. O Brasil se nos affigura, portanto, uma Russia tropical, cercada por duas ou tres Allemanhas sul-americanas, efficientes em sua acção militar, dispondo, demais, de um potencial de valor guerreiro que deveria constituir-nos numa constante advertencia para nós.

Esses factos se dirigem apenas a um alvo: mostrar o que represénta a Noroéste para a vida e a segurança da propria nacionalidade. Em 1926, tive a feliz opportunidade de entreter-me longamente com o dr. Affonso Penna Junior acerca dessa ferrovia. Elle voltava, então, de uma longa excursão á Noroéste; e não póde occultar-me o orgulho por tão grandioso commettimento, a que o seu pae e o clarividente espirito de Rio Branco haviam hypothecado o melhor de suas energias.

Já nessa época, observei que habitava o espirito do ministro do Interior da presidencia Bernardes a obsessão de alargar os trilhos da Noroéste. E que ao sr. Affonso Penna Junior, bem como a qualquer outro brasileiro, capaz de comprehender a equação do Brasil, na moldura sul-americana, não escapára a incontrastavel significação estrategica dessa estrada, segunda ferrovia politica da nacionalidade e o grande nexo de ligação do Brasil ao pulso e ao rythmo profundo do continente. Não comprehendi jamais como se poderá defender um paiz das proporções do nosso, mediante estradas de bitola estreita. Se a bitola larga é uma imposição vital nos paizes europeus e mesmo americanos, o que dizermos do nosso, cujas exigencias, em torno da efficiencia da defesa das fronteiras, são muito maiores, porquanto somos o paiz que se limita, na America, com o maior numero de nações vizinhas?

A bitola estreita evidenciou amplamente ao meu pensamento a sua incapacidade militar e estrategica, em 1930. Nessa época, incorporado tambem nas tropas do Sul, que se haviam rebellado contra a tyrannia do Cattete, os soldados que compunham os exercitos do Pampa se preparavam para o combate de Itararé. O nosso Exercito, todavia, ficou inteiramente engarrafado dentro da São Paulo-Rio Grande; e o embate ia ferir-se, apenas com 6.900 homens, porquanto a unica ligação ferroviaria de que dispunhamos para o Rio Grande do Sul não conseguia attender ao transporte de trens e de munições. Assim, o Rio Grande do Sul, que é um dos maiores reservatorios de homens do Brasil, não póde concentrar nas fronteiras paulistas, senão esse minimo irrisorio de homens, porque escravisado a uma estrada que é a negação completa de sua finalidade estrategica e mesmo economica.

Conversando, logo depois, com officiaes que pertencem aos quadros do Estado-Maior do Exercito e da Missão Franceza, tive a impressão nitida da inferioridade militar do Brasil. Elles me revelaram a subalternidade da "São Paulo-Rio Grande" e as condições de inferioridade de uma Nação, que, para defender-se ao Sul, só contava com uma rêde ferroviaria dessa natureza. Amanhã, porém, se se accender, na America, um novo prelio entre os seus Estados, que diremos da situação de Matto Grosso, presa facil de adversarios bellicosos e dispostos a arrebatar-nos essa unidade, levando a desventura e o opprobio ao pavilhão nacional? Não reproduziremos a epopéa da retirada da Laguna? Não nos despiremos do gráo de consideração politica, em nosso contiente, que é funcção de nosso pacifismo, mas, muito mais ainda, de nossa importancia militar e de nosso valor economico? Um povo que já escreveu no seu passado, paginas de tanta dôr, como a da chacina dos brasileiros no pantanal de Matto Grosso, não tem o direito de esquecer o que vivemos outrora e de deixar o seu destino e a sua soberania ainda uma vez entregues ao abandono.

*

A retirada da Laguna!... Como, ainda hoje, evocando esse feito, não nos penitenciamos do erro tremendo do preterito!

Lavrava, cruel, a carnificina em pleno interior da America do Sul, Matto Grosso, soffrendo, espesinhado, empapado em sangue, clamava, aos seus irmãos de bandeira que o salvassem das torturas e da humilhação de uma invasão inimiga. O Imperio, impotente porque desligado dessa Provincia, assistia ao achincalhamento da Corôa e aos mais grosseiros insultos á dignidade nacional. Foi, então, que, sob o commando de um brasileiro intemerato, o coronel Carlos de Moraes Camisão, se improvisou uma expedição para nuetralizar a sortida do inimigo, nos flancos da patria. Camisão, servidor incondicional do Exercito, cencebera o projecto de não se manter apenas na defensiva, mas sim de levar a guerra ao territorio do inimigo, fossem quaes fossem as consequencias.

Iniciou-se a marcha sinistra sobre o rio Apá, que estaria destinada a reproduzir, nos fastos de nossa nacionalidade, a marcha épica dos 10.000 de Xenophonte. A columna, animada da chamma de um accesso de patriotismo, começou a sua odysséa. Dentro da poucos dias, ao enthusiasmo primitivo, succedeu-se a maior das infelicidades ainda desabadas sobre um corpo de homens aguerridos e dispostos a tudo, para salvar do apôdo e da lama a sobranceiria de uma bandeira.

Obrigados a recuar deante do pantano, do cholera, da fome, do fogo, esses brasileiros invictos ainda hoje illuminam a alma da Nação como uma aureola de madrugada e de resurreição civica. Alimentando-se de carne estragada — quando havia — devorando fructos podres, brotos e até mesmo o couro das alimarias, amontodos em grupos desprotegidos, sem abrigo, sem esperança, cercados por colericos de todos os feitios, sem munições, sem efficiencia bellica, torturados em todos os momentos pela efficiencia extraordinaria do inimigo, rico de bocas de fogo e de pessoal, qual seria o destino de sua bravura espartana?

Camisão, alcançado tambem pelo morbus do cholera, foi um symbolo. Nos ultimos instantes de sua vida, receiando não pelo seu destino, mas pelo fracasso da expedição que commandava, bradava aos que ainda tinham forças sufficientes para erguel-o do couro, em que se debatia, nas vascas da agonia: Saibamos morrer; dirão os sobreviventes o que fizemos!" A columna, destroçada, reduzida, pulverizada, só conhecia uma ordem de commando: retroceder, recuar, caminhar em direcção do territorio nacional, transformada em bando sinistro de famintos e de abulicos. Quando a Nação recolher em seu seio os restos mortaes desse pugilo de ephebos, entre os quaes brilhava a fina flor da mocidade guerreira do Brasil, dilacerada em uma aventura funesta, dos que partiram restava tão sómente um grupo de revoltados contra a inconsciencia de uma Nação, que assim lançava os seus filhos no deserto e na morte, indifferente ao seu porvir, insensivel á sua sorte.

A ordem do dia que commemorou a retirada da Laguna, define melhor do que o meu sentimento de brasileiro, esse desastre. "A retirada, soldados, que acabaes de effectuar, fez-se em bôa ordem, ainda que no meio das circumstancias as mais difficeis. Sem cavallaria contra o inimigo audaz, que a possuia formidavel, em campos onde o incendio da macega, continuamente accesa, ameaçava devorar-nos e vos disputava o ar respiravel extenuados pela fome, dizimados pelo cholera, que vos roubou em dous dias o vosso commandante, o seu substituto e ambos os vossos guias, todos esses males, todos esses desastres, vós os supportastes numa inversão de estações sem exemplo, debaixo de chuvas torrenciaes, no meio de tormentas e através, de immensas inundações, em tal desorganização da natureza, que parecia contra vós conspirar. Soldados! Honra á vossa constancia, que conservou ao Imperio os nossos canhões e as nossas bandeiras!"

*

Não poderá o incendio bellico ainda uma vez lançar as suas labaredas em torno de nossas divisas territoriaes? E temos a desculpa de reiniciar no delicto inominavel, sacrificando ainda uma vez toda uma geração de brasileiros? Assim, prevendo para provêr, por que não tratarmos de fazer com que chegue, até ás barancas do Paraná, o systema de bitola larga, que já liga os principaes centros nervosos e economicos do Brasil?

No dia em que a nossa patria augmentar a bitola da Noroéste, esta se achará ligada ao systema ferroviario da Paulista, da "São Paulo Railway" e da Central. Que significará essa conquista? Nada menos do que isto: evitar a tragedia de uma outra possivel retirada da Laguna e criar uma capacidade de utilização integral de todos os nossos elementos rodantes e de tracção, no sentido de começar a deslocar para essa fronteiras, dentro de 48 horas, de 1.000.000 a 1.200.000 de homens! Dispondo, pois, de um tal potencial defensivo, que Nação ousaria esfaquear-nos o flanco esquerdo? O sector de Matto Grosso é, actualmente, o sector mais critico da defesa da Nação. A Estrada Noroéste representa, pois, o maior serviço prestado aos imperativos superiores de nossa propria integralidade, pois que, por seu intermedio, impede que outras soberanias se installem no recondito de nosso sêr collectivo.

*

Se não abrimos os olhos, em tempo e sanccionarmos o "stato quo" tarifario, que nos advirá, na hypothese de uma nova invasão de Matto Grosso? As operações de transbordo e, de baldeação, agora necessarias, inutilizarão o serviço rapido de transportes. No caso, de transportes militares, do Rio de Janerio para Matto Grosso, é preciso contar-se tão sómente com o material rodante da bitola de 1.00 da Noroéste, á espera das composições da bilota larga em Ityrapina. Todo um parque de material rodante, nos desvios de bitola estreita nessa localidade, aguardará os trens de bitola larga, que, por seu lado, depois de descarregados, ficarão enchendo os desvios de bitola larga de Ityrapina. A baldeação de Ityrapina será, para o paiz, em face da necessidade de concentrar., com urgencia, soldados na fronteira, o nosso proprio tumulo militar!

O problema do alargamento da bitola é de uma premencia indiscutivel. Ou o realiza o governo federal, ou então permittirá que empresas particulares, como a Paulista, o effectivem, pagando-se dessas despesas, futuramente, com as rendas da propria Noroéste. Mas, em qualquer hypothese, é imprescindivel que á União pertença a faculdade de continuar a administrar uma estrada, que já hoje constitue uma das razões de ser do Brasil, como Nação, soberania e todo indivizivel.

A necessidade, portanto, de padronizar as bitolas das tres grandes ferrovias brasileiras, que se entroncam nos centros de nosso maior dynamismo, é mais do que patente. Admira que haja espiritos que não divizem, nessa politica ferroviaria, um dos dictames indesviaveis do momento historico que estamos vivendo.

*

Foch, estudando certa vez, em luminoso discurso, a personalidade guerreira de Napoleão, affirmou que "onde estava o grande de Corso, estavam 100.000 soldados e bayonetas da França."

E' que tamanha era a força cataliptica do Attila gaulez, tamanha a sua irradiação sobre os que combatiam debaixo de suas ordens, que a simples presença do grande corso tinha o condão de representar uma força equivalente a 100.000 homens da "velha guarda".

*

O general Waldomiro de Lima vem de sair vencedor em uma das campanhas guerreiras mais encarniçadas de nosso paiz. Mas, á espada do triumphador, deliberou erguer o ramo de oliveira da paz e da conciliação entre todos os brasileiros. O seu prestigio militar e politico, equivalerá, em nosso ambiente, a 100.000 bayonetas. Porque servidor do Brasil, o operario de sua magnificencia e architecto do nosso Exercito, não utilisa a influencia de que dispõe afim de que se leve a effeito um dos maiores serviços prestados ao Brasil contemporaneo? Por que não sonda ainda uma vez o passado e se recorda das lagrimas que a Nação verteu, na tremenda chacina da Laguna? Por que não lança mão de seu fervor patriotico e garante a nacionalidade contra possiveis repercussões dessa hora de sangue? Os verdadeiros homens de governo são os que, tornando a patria inexpugnavel, impedem o sacrificio da juventude e o afogamento em sangue de seus mais puros ideaes.

— "Ha nações que perecem, mas ha nações que nascem!" — proclamava Joffre, no mais acceso da luta européa, quando o territorio da França era revolvido pelas legiões de bavaros e prussianos. Se somos uma Nação que nasce, temos o direito sagrado de transmittil-a, integra e inaccessivel ás invasões estrangeiros, aos nossos filhos. Para isso urge apparelhal-a efficazmente no sentido da propria defesa.

A espada de um general, portanto, que póde levantar 100.000 fuzis, está na obrigação estricta de vigiar, attenta, as nossas fronteiras. E' ahi que tumultuam os elementos de nossa affirmação historica, ou os factores de nossa decomposição organica. Por que não transformal-as, em muralhas de propria tranquillidade, graças a uma politica ferroviaria alimentada nas fontes de um sadio espirito de brasilidade?

*

Rendo ao director da Sorocabana a homenagem da minha admiração pelo seu patriotismo e pelo seu peregrino espirito publico. E porque o sinto um patriota, luto para arrancal-o da bitola estreita para a outra larga, de 1m. 60. Uão se comprehende que um indole progressista como o dr. Gaspar Ricardo vá procurar os Andes, correndo dentro de trilhos de um metro. E' um pesadello. Procurar a cordilheira, onde moram o Chimborazo, o Aconcagua e o Descabezado com trem de 100 centimetros de bitola é o mesmo que ir caçar falcões com espingarda picápáo.

Um metro e 60 não será ainda a altura de um hom: mas é a projecção da mentalidade de um ferroviario. Temos que trazer o dr. Gaspar Ricardo para essa bitola, que é tanto a bitola da defesa nacional, como a aspiração dos expoentes de uma sadia politica de transportes no Brasil. Com trens de um metro de bitola poderemos ir a Araçatuba: o itinerario andino é de 1m. 60 para fóra. E com esquadrilhas de aviões, varando do Atlantico ao Pacifico.

(Transcripto do "Diario de S. Paulo", de 19 do corrente).

TURF

Ribatejo mudou de proprietario

Passou á propriedade do sr. Jorge da Silva Oliveira o cavallo Ribatejo, que corria com a jaqueta do velho compositor Paulo Rosa.

O filho de Syndrian já ingressou nas cocheiras do treinador Juan Mocegne, que de oravante se encarregará do seu entrainement.

O aprendiz Walter Cunha tem novo responsavel

O aprendiz Walter Cunha, que vinha actuando sob as vistas do treinador Juan Mocegne, correrá doravante sob a responsabilidade do compositor Gabino Rodrigues.

Estatistica da temporada

JOCKEYS

Relação dos jockeys victoriosos nesta temporada, com os numeros de montarias, victorias e collocações e premios levantados:

1 R. Freitas, 67 m., 18 v., 13 s., 10 t.	80:100$
2 J. Canales, 47 m., 11 v., 10 s. e 6 terceiros..	51:300$
3 C. Fernandez, 52 m., 9 v. 12 s. 10 terceiros..	46:450$
4 A. Rosa, 44 m. 10 v. 8 s. 3 t.....	45:800$
5 O. Coutinho, ap. 55 m. 8 v. 10 s. e 7 terceiros..	40:000$
6 J. Mesquita, 43 m. 7 v. 9 s. 9 t.	35:800$
7 I. Souza, 42 m. 6 v. 6 s. 4 t.....	29:500$
8 W. Andrade, ap., 29 m. 8 v. 4 s. 2 terceiros..	29:050$
9 G. Feijó, ap. 20 m. 8 v. 2 s. 3 t.	27:750$
10 C. Pereira, ap. 40 m. 6 v. 6 s. 5 t.	27:650$
11 F. Mendes, 19 m. 5 v. 1 s. 1 t.....	18:050$
12 G. Costa, ap., 37 m. 4 v. 5 s. 7 t.	17:500$
13 A. Henriques, 17 m. 3 v. 2 s. 2 t.	16:250$
14 J. Salfate, 11 m. 4 v. 4 t..........	14:750$
15 D. Suarez, 20 m. 2 v. 2 s. 5 t.....	12:850$
16 B. Garrido, 19 m. 3 v. 1 s. 4 t.....	11:500$
17 M. Medina, ap. 19 m. 3 v. 1 s. 1 t.	10:750$
18 P. Spiegel, ap. 25 m. 2 v. 4 s. 3 t.	9:100$
19 W. Lima, 18 m. 1 v. 3 s. 5 t.....	8:250$
20 L. Souza, 20 m. 1 v. 5 s. 3 t.....	7:150$
21 C. Gomez, 13 m. 1 v. 1 s. 6 t.....	5:800$
22 L. Ferreira, 19 m. 1 v. 8 terceiros..	5:650$
23 J. Santos, ap. 11 m. 1 v. 2 s.......	5:600$
24 A. Castillos, ap. 9 m. 1 v. 2 s. 2 t.	4:900$
25 W. Cunha, ap., 12 m. 1 v. 4 s. 2 terceiros.	4:900$
26 F. Cunha, ap. 9 m. 1 v. 2 s. 1 t.	4:800$
27 C. Morgado, ap. 7 m. 1 s. 2 t.....	4:150$

Abreviaturas: ap.) aprendiz; m.) montarias; v.) victorias; s.) segundos; e t.) terceiros.

Abertura de cotações para a reunião de sabbado

Para a corrida de sabbado proximo, no hippodromo da Gavea, foram abertas, hontem á tarde, na bolsa turfista as seguintes cotações:

1ª carreira — Premio "Orgia" — 1.400 metros — 3:000$000, 600$ e 150$.

		Ks.	Cots.
1	1 Aisca	48	35
2	2 Ivon	56	30
	3 Damiatrix	48	30
3	4 Jura	54	50
	5 Nehuen	52	50
4	6 Famosó	48	60
	7 Enredo	52	40
	8 Kahuana	52	40

2ª carreira — Premio "Maracó" — 1.500 metros — 3:000$, 600$ e 150$.

		Ks.	Cots.
1—1	Salvaropa	52	35
	2 Karina	52	30
2	3 Gavião	52	50
	4 Herodes	49	40
3	5 Lampreia	52	40
	6 Morador	50	30
4	7 Diagonal	52	35

3ª carreira — Premio "Little Jack" — 1.400 metros — 3:000$, 600$ e 150$.

		Ks.	Cots.
1—1	Kleops	50	25
	2 Yára	51	40
2	3 Ribatejo	51	40
	4 Xadrez	53	30
3	5 Sitéa	55	35
	6 Andalik	55	40
4	7 Ubá	51	50

4ª carreira — Premio "Morador" — 1.600 metros — 3:000$, 600$ e 150$.

		Ks.	Cots.
1—1	A Batalha	53	25
2—2	Portena	54	35
3—3	Rapido	54	40
4—4	Jundiá	52	25
	5 Gairino	52	50
5	6 Burby	48	50

5ª carreira — Premio "Massiço" — 1.500 metros — 3:000$, 600$ e 150$. (Betting).

		Ks.	Cots.
1—1	Jaguaré	54	25
	2 Acuerdo	50	50
2	3 Clumenta	50	35
	4 Kremlin	52	40
3	5 Aistano	54	50
	6 Canace	52	40
4	7 Sun God	52	40

6ª carreira — Premio "Tomyassu'" — 1.400 metros — 3:000$, 600$ e 150$. (Betting).

		Ks.	Cots.
1—1	Tomyassu'	52	30
	2 Little Jack	52	40
2	3 Golden Boy	51	50
	4 Ele Negro	51	40
3	5 Hortencia	48	30
	6 Massiço	52	35
4	7 Java	54	50

7ª carreira — Premio "Xadrez" — 1.500 metros — 3:000$, 600$ e 150$. (Betting).

		Ks.	Cots.
1—1	Itararé	54	40
	2 Legislador	52	35
2	3 Marlena	55	30
	4 Plume Dorée ..	54	35
3	5 Weston	55	50
	6 Maracó	54	40
4	" Solteirinha	49	30

A primeira carreira será realizada ás 15,00 horas.

O "meeting" de domingo, no Hippodromo Brasileiro

Para a reunião de domingo proximo no Hippodromo Brasileiro, com a qual o Jockey Club encerrará a sua temporada de verão deste anno, foram no mercado do Turf as cotações que damos abaixo:

1ª carreira — Premio "Foragido" — 1.500 metros — 4:000$, 800$ e 200$000.

	Ks.	Cots.
1 Xire	51	18
2 Zeppelin..	55	40
3 Cuauhtemoc.. ..	50	35
4 Puro Tango.. ..	50	35
5 Milano..	53	50

2ª carreira— Premio—"Yucá" — 1.400 metros — 5:000$, 1:000$ e 250$000.

		Ks.	Cots.
	1 Bohemio.	54	25
1	2 Mina..	52	50
	3 Xamate..	54	30
2	4 Alterosa..	52	50
	5 Yapon	54	35
3	6 Ami..	54	40
	7 Vampiro	54	50
4	8 Yamundá	52	40

3ª carreira — Premio "Tricolor" — 1.600 metros — 4:000$, 800$ e 200$000.

		Ks.	Cots.
1—1	Double Steel ..	55	15
2—2	El Ghazi..	55	40
3—3	Roseraie..	49	40
4—4	Millaman II ..	55	60
	5 Farceur..	51	50
5	6 San Salvador ..	56	25

4ª carreira —Premio "Visette" — 1.600 metros — 4:000$, 800$ e 200$000.

		Ks.	Cots.
1—1	Ladario..	54	35
2—2	Capibaribe	54	25
3—3	Broadway	49	40
4—4	Yak..	53	30
	5 Sunny..	53	60
5	6 Yôyô..	51	40

5ª carreira — Premio "Tempero" — 1.600 metros — 4:000$, 800$ e 200$000.

	Ks.	Cots.
1 Foragido	53	20
2 Xiró..	54	35
3 New Star..	54	40
4 Universo..	54	40
5 Xaráo..	54	40

6ª carreira — Premio "Portena" — 1.500 metros — 4:000$, 800$ e 200$000. (Betting).

		Ks.	Cots.
1—1	Tempero..	56	25
	2 Rex..	51	40
2	3 Biribi..	56	35
	4 Tricolor..	55	50
3	5 Sarcastico	51	50
	6 Kassinia..	53	50
4	7 Triste Vida.. ..	56	40

7ª carreira — Premio "Panache Royal" — 1.600 metros — 4:000$, 800$ e 200$000. (Betting).

		Ks.	Cots.
1—1	Orgia..	56	25
	2 Iberico..	53	40
2	3 San Salvador ..	52	35
	4 Pommery	52	30
	5 Xinotuba	49	40
	6 Tomyrim	55	40
4	" Xangô..	52	40

8ª carreira — Premio "Xanerú" — 2.200 metros — 5:000$, 1:000$ e 250$000. (Betting).

	Ks.	Cots.
1 Hoquendo..	56	35
2 Panache Royal..	52	25
3 Duggan	50	40
4 Caton..	52	40
5 Uberaba..	48	40
" Xenon..	53	30

A primeira carreira será realizada ás 14 horas.

(Continúa na 8ª pagina).

O Carnaval diverte mas deixa o organismo enfraquecido. A Kola-Phosphatada Werneck restabelece as energias perdidas e faz voltar o animo para o trabalho.

Radios, Discos e Victrolas a longo prazo.
A MELODIA
R. GONÇALVES DIAS, 40

AOS DIRECTORES DE COLLEGIOS
Academico de medicina, com solido conhecimento de diversas materias, offerece-se para leccionar.
Carta para R. Moreira, na "gerencia" deste jornal.

DIARIO CARIOCA

Director-Redactor-Chefe
HORACIO DE CARVALHO JUNIOR

Director-Thesoureiro
J. B. MARTINS GUIMARAES

Redactor-Secretario
DANTON JOBIN

EXPEDIENTE:
Endereço telegraphico: DIARIO CARIOCA
Telephones:: Direcção: 2-3018; Administração: 2-3023; Redacção: 2-1559; Officinas: 2-0324.

ASSIGNATURAS:

Para o Brasil:		Para o exterior:	
Anno	50$000	Anno	80$000
Semestro	30$000	Semestre	45$000

Venda avulsa: Capital 100 rs. — Interior 200 rs.
Aos domingos: 200 réis.

São cobradores autorizados os srs. Lourenço Amaral e J. I. de Carvalho.

SUCCURSAL EM S. PAULO:
Director: José Armando Alfonseca — Rua Tres de Dezembro, 14 4º andar — Salas 4 e 5.
Tel. 2-6398

CORRESPONDENCIA:
Toda a correspondencia com valores ou sobre assumptos que entendam com assignaturas, remessa do jornal, publicidade retribuida e outros de interesse da administração deve ser dirigida ao gerente do DIARIO CARIOCA.

O Director-Presidente da S. A. DIARIO CARIOCA estará diariamente neste jornal das 14 ás 16 e das 22 ás 24 horas e o Director-Thesoureiro das 9 1|2 ás 12 hs. e das 16 ás 18 1|2 horas.

VIAJANTES DO "DIARIO CARIOCA"
Percorrem os Estados de Minas Geraes, Goyaz e Matto Grosso a serviço do DIARIO CARIOCA os srs. Alcindo Pereira da Cruz e Alvaro Marianno Pereira da Cruz. Percorre as zonas da Leopoldina e E. F. Victoria-Minas o sr. Rom ualdo Perrota.

A LUTA PELOS MERCADOS

NECESSITA o Brasil de desenvolver vigorosa e pertinaz actividade para intensificar as suas vendas no exterior.

Assim estão procedendo quasi todas as nações capacitadas de que a defesa da propria economia é o primeiro e o mais exigente dos seus deveres.

O principe de Galles, grande e infatigavel perlustrador de terras, mundo a fóra, é qualificado como o primeiro caixeiro-viajante da Inglaterra. Outrora, seria isso uma offensa; é hoje, apenas, uma affirmação pratica de patriotismo.

A Argentina enviou á Europa o seu vice-presidente em missão official a que não é estranho o trato de importantes questões da economia nacional, entre ellas a das carnes, cuja importação na Inglaterra os accordos imperiaes de Ottawa restringiram.

Novas missões commerciaes se annunciam: uma chefiada pelo sr. Ezequiel Mexia, vae á Italia; outra, presidida pelo ministro das Obras Publicas, vae ao Chile. Vê-se que a Argentina está seriamente preoccupada com a sua posição no commercio internacional, posição que se afere pela reducção de 20, 9 °|° no valor das suas exportações nos dois primeiros mezes deste anno, cotejado com o das remessas de janeiro e fevereiro de 1932.

E nós? Que fazemos? A missão Assis Brasil será investida de poderes para, pelo menos, tirar partido pratico dos excellentes accordos commerciaes celebrados pelo sr. Mello Franco? E' de esperar.

Porque não devemos nutrir nenhuma duvida sobre o decrescimo progressivo de nossas exportações, em quantidade e valor.

Comparativamente ao mez de janeiro do anno passado, vendemos em janeiro deste anno menos 9.731 toneladas e ganhamos menos 34.038 contos. E' verdade que tivemos a mais 156.000 libras. Não importa, infelizmente, porque o saldo ouro de janeiro em nossa balança commercial foi o menor de quantos, a partir de 1930, havemos conseguido no mez inicial do anno.

Mas o espelho do nosso impressionante declinio é a exportação do café, mercadoria basica. Vem-se accentuando com uma fidelidade inquietante desde 1918. Nesse anno, o café nos rendeu quasi 70 milhões de libras, ou cerca de 7 milhões e 900 mil contos. Em 1932, a exportação nos valeu apenas pouco mais de 26 milhões de libras ou pouco mais de 1 milhão e oitocentos mil contos.

A differença do valor apenas entre os dois ultimos annos foi de cerca de 9 milhões de libras ou de um milhão de contos contra o anno recem-findo. Mas, a differença do volume exportado fez-se tambem consideravel: quasi 5 milhões de saccas.

Não se pode documentar melhor uma syncope economico-financeira que nem as restricções da crise mundial podem ser invocadas para legitimar ou disfarçar.

Devemos reconhecer que o nosso commercio exterior se acha praticamente desamparado e que soou para nós, a exemplo do que fazem outros paizes, a hora decisiva da luta pela conquista de mercados, a hora heroica da propaganda, da organização, da penetração, do esforço maximo em defesa da producção e da riqueza do Brasil.

O TEMPO

Districto Federal e Nictheroy — Tempo: bom, com nebulosidade. Temperatura: estavel á noite e ligeira ascensão de dia. Ventos: variaveis, frescos.

Estado do Rio de Janeiro — Tempo: bom, com nebulosidade. Temperatura: estavel á noite e ligeira ascensão de dia.

Trajecto Rodoviario Rio-S. Paulo — Tempo: bom, com nebulosidade. Temperatura: estavel á noite e em elevação de dia. Ventos: variaveis e frescos.

TOPICOS

GOYAZ, O DIVORCIO E O TRIGO

AGITA-SE agora, na imprensa carioca, uma questão incontestavelmente momentosa em face dos debates constitucionaes.

Discute-se a these goyana do divorcio. Porque Goyaz tem uma these sobre o divorcio a vinculo, a qual lhe foi preparada por um cidadão que foi padre, deixou de ser padre e voltou a ser padre.

Nenhum outro Estado se importou com o divorcio, discussão academica que periodicamente reponta nos jornaes e é thema para dissertações e conflictos.

Nenhum desses Estados, e mesmo os mais populosos, ainda se deu o trabalho de lançar e defender a sua thesa constitucional pró ou contra o divorcio.

O unico, até este momento, é Goyaz. Claro é que esta excepção não o diminue. Ao contrario, eleva-o; e mostra, ainda, que naquella alta e formosa terra não existem problemas prementes que absorvam as cogitações de governantes e governados. Como esses problemas prementes não existem — feliz Goyaz! — Goyaz entrega-se ao academicismo doutrinario em torno do divorcio.

No emtanto, a apresentação da sua these coincide com uma auspiciosa noticia: na fertilissima chapada dos Veadeiros, municipo goyano de Cavalcante, acaba de ser colhido um optimo trigo plantado em novembro ultimo, isto é, ha tres mezes.

A Inspectoria Agricola da capital do Estado extravasa em louvores á prodigalidade do solo, á facilidade da lavoura, ao tamanho e belleza dos grãos do cereal. Verifica-se, pois, que, se se fizesse uma vasta semeadura de trigo na immensa área da chapada dos Veadeiros, Goyaz encontraria desde logo recursos amplos, que talvez lhe ajudassem a nova capital, e reduziria de boa parte as centenas de mil contos que o Brasil despende por anno para comer pão estrangeiro.

Em condições taes, talvez fosse mais util, mais vantajoso trocar Goyaz, por emquanto, a these doutrinaria do divorcio pela realidade economica do trigo.

S. PAULO NA CONSTITUINTE

CONTINUA-SE a falar na possibilidade de comparecer S. Paulo com uma chapa unica para a sua representação á Constituinte.

Chapa unica? Evidentemente, o boato refere-se a uma eventual reapproximação de perrepistas e democraticos. Mas contra essa versão militam divergencias partidarias que não parecem faceis de afastar, pois que se fundam, de um lado e de outro, em scisões notorias.

Depois, embora sem os coefficientes eleitoraes dos dois partidos que formaram a frente unica, existem em S. Paulo numerosas facções mais ou menos organizadas partidariamente e que, é claro, terão candidatos á Constituinte.

Mas, com chapa unica, ou sem chapa unica, o certo é que até este momento nenhum nucleamento partidario paulista se filiou á União Civica aqui elaborada officialmente para absorver e controlar os novos perrepismos estaduaes argamassados pelos interventores.

A circumstancia de se achar S. Paulo de fóra tem sido objecto de recriminações do unionismo civico, as quaes traem indisfarçavel decepção.

Todavia, se não for possivel uma "articulação" forte e decisiva com S. Paulo, talvez não seja impraticavel uma apparencia de articulação.

Para isso, segundo se lê nos periodicos, o sr. Marrey Junior, dissidente democratico, está comparecendo com os seus bons officios... Attribue-se ao ex-chefe democratico, que ultimamente é assiduo no Ministerio da Justiça, o empenho de trazer S. Paulo ao redil da União Civica.

Incontestavelmente, elle é um homem com todas as qualidades para a façanha. Resta saber, porém, se a sua conhecida coragem conseguirá vadear o Rubicon...

O Movimento Eleitoral e Politico nos Estados

Commentarios de Um Jornal do Maranhão em Torno das Candidaturas Nortistas — Negado o Registo do Partido do Sr. Marcellino Machado — O Actor Procopio Ferreira Falou ao Radio, em São Paulo — As Demarches Para a Organização da Chapa Unica Paulista — O P. R. M. Denuncia Uma Serie de Crimes de Um Escrivão Eleitoral — Uma Attitude do Partido Trabalhista do Estado de Minas

S. LUIZ, 22 (A. B.) — "O Imparcial" desta capital faz commentarios ironicos em torno das numerosas candidaturas que estão apparecendo, nos Estados nortistas, para a deputação á Constituinte. Em determinada passagem dos seus commentarios, diz aquelle jornal:

"Deante do numero escasso de eleitores qualificados nas terras nortistas, não será para admirar que no futuro pleito inaugural da segunda Republica se contem quasi tantos candidatos quantos votantes."

MARANHÃO, 22 (A. B.) — A respeito de ter negado, o Superior Tribunal Eleitoral, o pedido de registro ao partido do sr. Marcellino Machado, "O Imparcial escreve o seguinte topico:

"Por que negou a justiça eleitoral, pelo seu mais alto orgão, registro ao partido do sr. Marcellino Machado? Que encontrou nesse partido para lhe não conceder a medida que foi requerida? "Ignorabimus".

Diz ainda o referido jornal que não obstante o pedido de registro ter sido convertido em diligencia, os delegados daquelle partido continuavam funccionando, obtendo para isso consentimento do Tribunal Eleitoral do Estado. Concluindo, interroga "O Imparcial":

"Que diabo de resultado terá então a denegação do registro a um partido, se não reconhecido pela justiça eleitoral, os seus delegados continuarem a funccionar junto aos tribunaes?"

BAHIA, 22 (A. B.) — O Partido dos Empregados no Commercio está convidando todos os associados e a classe caixeiral para uma reunião plenaria, que terá logar na séde social do partido, afim de serem discutidos varios assumptos de caracter politico. Varias reuniões identicas têm sido realizadas nos ultimos dias, pelos filiados do partido dos commerciaes.

S. PAULO, 22 (União) — Proseguindo na campanha idealisada pelos "Diarios Associados", em torno da intensificação do alistamento eleitoral, para uma maior concorrencia ás urnas, em 3 de maio proximo, occupou o microphone da Record, hontem, o actor Procopio Ferreira. O seu discurso, cheio de phrases felizes, foi proferido com certa emoção. "Estamos vivendo a hora maxima da nacionalidade" e "será nas urnas que se decidirá da sorte do Brasil" foram as palavras finaes que o applaudido artista proferiu, finalizando a sua oração.

BELLO HORIZONTE, 22 (União) — O desembargador Gentil Nelaton, entrevistado, disse que "o alistamento eleitoral vae correndo intenso em todo o Estado. E' provavel que Minas leve ás urnas duzentos mil eleitores em maio. Como é natural, devido mesmo ao accumulo de serviços nas zonas eleitoraes, têm chegado ao Tribunal queixas, reclamações, representações, cujos signatarios se dizem prejudicados e o Tribunal tem tomado todas as providencias no intuito de evitar as faltas apontadas, expedindo circulares e telegrammas diariamente, em grande numero. Tambem responde o grande numero de consultas de juizes e escrivães, que não envolvam materia de competencia do Superior Tribunal.

SÃO PAULO, 22 (União) — O professor Rubião Meira, procurado pelos jornalistas que lhe solicitaram a sua opinião sobre a constituição de uma chapa unica de candidatos á Constituinte, disse: "A criação de uma chapa nessas condições, é uma idéa que forçosamente tem de ser bem recebida por todos os que se interessam com carinho pela vida do Estado.

O que resta a discutir-se, portanto, não é a conveniencia da organisação da chapa-unica, mas sim o criterio a que deve obedecer a sua composição. De accôrdo com o meu modo de ver, a escolha dos nomes a figurarem na chapa unica deverá ser processada sem qualquer intuito politico-partidario. Ella deve ser entregue aos elementos que de facto representem o valor intellectual e economico do Estado. Penso que as congregações das nossas escolas superiores as associações representativas de commercio, da industria e da lavoura, conjuntamente, poderão effectuar essa escolha, que, assim, estará á altura da civilisação do Estado e dos reaes interesses da collectividade paulista".

S. PAULO, 22 (União). — As negociações em torno da formação de uma frente unica, para ser apresentada na Constituinte um bloco de nomes paulistas, pelo eleitorado de São Paulo, estão proseguindo num ambiente de franca sympathia, não obstante as difficuldades que têm surgido de varias fontes, mas que vão sendo afastadas.

Um dos directores do P. R. P. que mais tem trabalhado na solução do problema é o sr. Oscar Rodrigues Alves.

BELLO HORIZONTE, 22 — (União). — Na reunião do Tribunal Regional Eleitoral foi lida uma copia de uma representação que os srs. Antonio Gomes Barbosa e Euripedes Mendes do Nascimento, delegados do P. R. M. em Viçosa, enviaram ao Juiz da Comarca, denunciando "uma serie de crimes" commettidos pelo escrivão eleitoral respectivo, João Theotonio Pacheco.

Essa copia foi despachada ao procurador eleitoral.

Foi lido a seguir, um telegramma do prefeito de Lavras, reclamando energicamente contra o procedimento do escrivão eleitoral, sr. João Theodoro Souza, a quem accusa de partidarismo.

O procurador eleitoral foi incumbido de estudar o assumpto.

Foram discutidos varios assumptos. O dr. Orozimbo Nonato da Silva, procurador eleitoral, falando logo depois, pediu que constasse da publicação do expediente do Tribunal que as representações para fins de denuncia devem trazer logo indicação do facto, tempo e logar, para maior efficiencia do serviço da procuradoria a seu cargo.

S. PAULO, 22 (A. B.) — O presidente do Tribunal Eleitoral de São Paulo enviou, ha dias, um telegramma circular a todos os presidentes de zonas eleitoraes do Estado, pedindo informações para a organização paulista.

A somma dos numeros já em posse do Tribunal dá os seguintes resultados: qualificados, 21.122; inscriptos, 116.670; titulos expedidos, 58.806.

S. PAULO, 22 (A. B.) — Sob os auspicios da Associação Commercial de São Paulo, proseguem as tentativas de formação de uma chapa unica com que São Paulo concorrerá ás eleições de maio proximo. E' bem de vêr que se procura contornar as difficuldades até agora encontradas para um accordo. O primeiro indicio dessa mentalidade é a habilidade com que se deixou de lado a expressão "frente unica" para adoptar-se a de "chapa unica".

Os perrepistas da velha guarda e muitos moços não parecem dever cair na armadilha. Continuam muitos delles adversarios irreductiveis de qualquer alliança com os democraticos, recusando-se mesmo a entrar na consideração de argumentos mais ou menos convincentes sobre a necessidade de São Paulo concorrer á Constituinte com uma representação homogenea.

As ultimas noticias, entretanto, dizem que os esforços da Associação Commercial estão bem encaminhados e citam o nome do sr. Rodolpho Miranda como dos animadores do movimento. Seja como fôr, as difficuldades que impedem entendimento entre republicanos e democraticos são de molde a justificar todas as reservas sobre as possibilidades de "frente unica".

A DEFESA RACIONAL DO PROLETARIADO

Não acreditamos que acabe fugindo á sua legitima e natural finalidade o Ministerio do Trabalho, isto é, aquelle do qual o sr. Lindolfo Collor affirmou ser a criação, por excellencia, do surto revolucionario triumphante em outubro de 1930.

Muito se tem escripto sobre essa phrase, talvez porque ella se preste a interpretações varias.

A nós, porém, afigura-se-nos que não existe o menor fundamento para duvidas e controversias, nas palavras de quem inaugurou a mencionada pasta.

Velho methodo, exercicio mental primario é, innegavelmente, a comparação. Mas, igualmente incontestavel é que a comparação resulta, muitas vezes, de extraordinarias vantagens para o desenvolvimento de um raciocinio. Senão, vejamos.

Dois ramos novos do serviço publico foram instituidos pela revolução victoriosa: um concernente á organisação autonoma do ensino; outro, ao apparelhamento da economia nacional, focalizada em tres dos seus principaes factores — o trabalho, a industria e o commercio.

Qual, ahi, a materia nova? Sómente o trabalho pela primeira vez considerado em suas afferencias com a pessôa do proprio trabalhador.

A educação do povo e o amparo da economia, da producção, eram serviços fundados, de modo mais ou menos rudimentar, desde quando nasceu a nacionalidade.

Se algo a mais se fez relativamente a elles, no periodo immediatamente post-revolucionario, foi conferirem-se-lhes mais dilatadas zonas de influencia, foi ordenar-se que saissem da dependencia, obrigatoria e atrophiadora, de ministerios sob cuja alçada se encontravam departamentos outros, e ás vezes bem diversos, da administração publica.

O caso do trabalho, focado, como já dissemos, na personalidade viva, humana, palpitante dos trabalhadores mesmos, é differente, por isso que apenas de forma indirecta e accidental se havia cogitado, até então, desse thema relevantissimo.

A sentença que ao sr. Lindolfo Collor se attribue, póde, portanto, ser tida em conta de verdadeira e certa, póde, mesmo, ser proclamada irrefutavel, após soffrer uma diminuta corrigenda; o Ministerio do Trabalho possue requisitos para vir a figurar, de futuro, como a suprema obra da revolução de 1930.

Vale isso dizer que se trata de orgão theoricamente habilitado a exercer uma funcção cuja importancia está sempre a augmentar, na medida exacta em que a civilização avança, e em que as massas obreiras adquirem, com a percepção dos seus interesses, a consciencia dos seus direitos.

Infelizmente, não ha confusão aceitavel entre o que sejam realizações, realidades, e o que sejam simples e puras possibilidades.

A maneira por que o alludido orgão entrou em exercicio, é de molde a justificar immensas reservas do que transbordantes enthusiasmos, quanto á sua utilidade no conjunto da nossa existencia administrativa e politica.

Basta dizer-se que o mencionado ministerio estreou ensaiando a implantação, no Brasil, de dois dos mais delicados institutos criados pela sociologia e pelo direito modernos: o seguro social e o syndicalismo.

Ambas essas experiencias redundaram em completo fracasso. Do decreto 20.465 diz-se, com logica irrefragavel, que é medida de oppressão e não de protecção, ao operariado. E a lei de syndicalização, sobre se prestar a vehiculo da tyrannia dos trabalhadores estrangeiros sobre os nacionaes, é ameaça permanente para a propria conservação do paiz.

A VICTORIA DO "PSICOPETA"

HUMBERTO DE CAMPOS

Ha dezeseis ou dezoito annos, quando director do Hospicio Nacional, Juliano Moreira convidou-me para ir áquelle estabelecimento.

— E' para ficar? — perguntei, desconfiado.
— Ainda, não, — respondeu-me, singelamente.

E eu fui. Fui, e trouxe, dessa visita, elementos para reflexões fundas e proveitosas, que ainda hoje me servem e orientam. Assisti, nessa occasião, a uma audiencia do mestre, á qual compareceram numerosos inquilinos, conheci os seus processos de persuasão, empregados com uma perfeita paciencia christã; examinei a collecção de cerebros que elle guardava em frascos; e conversei com alguns hospedes da casa, dos mais eminentes e caracteristicos. E tudo isso foi, para mim, surpresa e lição. Eu ainda não fazia parte da Academia e estava longe de ser deputado federal. De modo que ia encantado, e com a noção de novos horizontes na vida, quando retomei, rumo da cidade, o bonde de Praia Vermelha.

Data dessa época a inclinação do meu espirito para a resignação e para a tolerancia. Antes dessa visita á Casa da Sabedoria, eu tinha pontos de vista radicaes em politica, em arte, em literatura. Ao ver, porém, ali, que bastava a ruptura de uma vesicula, a infiltração de algumas gottas de sangue na massa encephalica para transformar um governista num revolucionario, um classico num romantico e um parnasiano num futurista, dei nova disciplina ás minhas idéas e sentimentos, ajustando ao rosto novos oculos para contemplação pacifica dos homens e do mundo.

O Hospicio era, na verdade, por esse tempo, uma legitima escola de renovação social, artistica e literaria. Nos seus corredores extensos e austeros, que recordam galerias de mosteiros edificados para as meditações profundas e caladas, passeiavam, a mão na barba, a cabeça pendida, os novos reformadores da sociedade e do pensamento. Havia precursores do communismo, sonhando com a divisão da propriedade e do pão. Havia revolucionarios nacionaes, que desejavam deportar o marechal Hermes, fuzilar Pinheiro Machado, e submetter o paiz a methodos de governo inspirados por Augusto Comte e pelo anjo Gabriel. E havia os que esperavam o Messias, o qual, eleito presidente da Republica, decretaria a revogação do peccado original e a volta do Homem ao Paraiso Terrestre, com todas as vantagens desfrutadas por elle antes da intervenção da Serpente na obra politica do Senhor.

Uma das revoluções mais profundas era, todavia, a que se processava nos dominios das artes plasticas. Munidas de alguns metros de estopa, de agulhas de madeira e novellos de linha colorida, mulheres de genio compunham bordados imaginosos, figurando scenas espantosas nas grandes profundidades do mar. Nessas regiões, nadavam homens com cabeça de peixe, e peixes com cabeça de gente. Tubarões de cabello partido ao meio apertavam a mão a baleias de dentadura á mostra, que revellavam no sorriso largo, toda a alegria pelo inopinado do encontro. Um espadarte, symbolisando o prestigio militar, passeava, de espada á bocca, entre esponjas e coraes, mettendo medo ás sardinhas. E tudo isso de mistura com individuos de uma fauna desconhecida, contemporaneos, talvez, da infancia do mundo e guardados inconscientemente no cosmorama vivo daquelles cerebros.

A literatura prosperava, igualmente. Havia uma revista, escripta pelos moradores do Palacio da Razão Pura, e da qual já havia alguns volumes encadernados. Quando o futurismo triumphou aqui fóra, já era velho, lá dentro. E, no emtanto, ninguem, de lá, reclamou contra a espoliação. O merito é sempre modesto e desinteressado, floresça além ou aquem das grades de um Hospicio.

Durante alguns lustros não tive noticia da actividade mental na Praia da Saudade. O que eu via aqui fóra pareciu-me tão curioso e original, que eu perdi o interesse pelo que se passava naquella mansão de reformadores e philosophos. Entrei para a Academia. Fui deputado. Não valia a pena viagem tão longa para contemplar o que me era offerecido a cada passo, na vida quotidiana.

Waldemiro Pires succedeu, porém, a Juliano Moreira. O mais ajuizado Estado do Brasil teve novo interventor na pessoa daquelle homem de sciencia. Um dia, este me perguntou:

— O senhor conhece o "Psicopeta"?

Arregalei o nariz, como quem não entende.

— O "Psicopeta", — explicou-me o director do Hospicio, — é o novo jornal da casa. Eu vou mandar-lhe uma collecção.

Waldemiro Pires não era, porém, morador do estabelecimento, habitante effectivo da colonia. Se fosse, não se teria esquecido. E eu fiquei sem o "Psicopeta". Fiquei sem elle até que, hontem, vim a saber, por uma reportagem d'"A Noite", que a folha mais ponderada, o orgão legitimo das aspirações nacionaes, que se editava na Praia das Saudades, suspendeu a publicação, depois de uma campanha brilhantissima em favor da constitucionalização do paiz.

A approximação do pleito, a convocação proxima, e já assegurada, da Constituinte, deram a compreender aos nossos esclarecidos confrades do Hospicio Nacional que está cumprida a sua missão patriotica. Os jornalistas aqui de fóra suppunham que a victoria lhes cabia, e que se lhes devia, a elles, da imprensa que se vende na rua, a marcha para o regime legal. Elles não foram, entretanto, senão a mosca do coche. A victoria cabe ao Hospicio. De lá é que partiu o grito épico da liberdade, a palavra de fé aos homens que apodreciam, aqui fóra, na descrença e na servidão.

Não desesperemos, pois, do Brasil e da Republica. Emquanto dormimos, ha, na Praia da Saudade, idealistas que velam por nós.

VIDA MUNDANA

SALON

ARTISTAS

Todos sabem que, entre as profissões mais infelizes a que um sêr humano se pode dedicar, avulta, longe, em primeiro lugar, a arte.

Ser artista é soffrer a indifferença do meio, é viver dentro de si mesmo, é procurar ser feliz dentro da infelicidade.

Todas as biographias dos artistas pobres encerram sempre uma pagina dolorosa para o biographado. E "le monde marche"...

Não é preciso tambem provar que nessa terra amavel onde aportaram as caravellas de Cabral, o artista é, ainda mais que em outras um sêr á parte e ignorado.

Fazem-lhe guerra. Fecham-lhe as portas. Atiram-no, sempre que possivel, á rua da amargura.

Mesmo entre si, os artistas brasileiros têm rancores, rivalidades pequeninas, susceptibilidades ridiculas, desesperos, briguinhas...

Um dos "casos" mais interessantes, nesse genero, passou-se com o dr. Virgilio Mauricio, que acaba de chegar da Europa.

Toda a guerra que se pode fazer contra um paria, toda a perseguição systematizada, com que se brinda um desprestigiado, o pintor Virgilio Mauricio teve e com luxos d'abundancia.

Formado em medicina, escriptor original, artista do pincel (onde é emerito) elle acarretou contra si uma serie de torpezas que lhe difficultaram tudo no proseguimento de sua carreira.

Foi quando abalou para a Europa.

Agora vem de lá, consagrado, cheio de bellas reminiscencias, com uma obra pictural fantastica e um trabalho sobre coisas portuguezas, prefaciado por Julio Dantas.

Tendo vivido largo tempo em Portugal, o pintor Virgilio Mauricio fixou em telas imperecíveis, alguns dos mais bellos aspectos da linda terra de Eça de Queiroz.

Symphonia das Pedras (Douro) é um quadro maravilhoso.

E agora que o merito o laureou na Europa, a sociedade recebel-o-á como um filho dilecto e prodigo.

Era caso delle responder, parodiando, o africano: Terra ingrata! Não possuirás meus... quadros...

ANTONIO GABRIEL

A temporada triumphal do Gloria

A CASA do Camondongo Mickey está dando o que falar, ou melhor: — vae abafando a banca...

A' primeira vista, a gente sympathisa, no Gloria, com aquelle letreiro moderno, esquisito, talvez o mais attrahente da metropole.

Depois, vem a sala de espera com seus lindos moveis, muito limpos e muito confortaveis.

E, dentro da sala, um mundo de coisas sempre interessantes, que se renovam constantemente, e agradam cada vez mais e mais. Agora, por exemplo, iá estão diversas "poses" do Camondongo Mickey e uns formidaveis bonecos da "Legião dos Mortos", um film que veremos brevemente. E ainda numerosos espelhos, decorações maravilhosas, constituindo tudo um esplendido ambiente para a leitura do programma do Gloria, cheio de excellentes collaborações, inclusive de Humberto de Campos.

A sala de projecções tambem está á altura dos nossos foros de civilização. Ar sempre renovado, muita hygiene, poltronas commodas, ventiladores.

E, por fim, os programmas, todos escolhidos, seleccionados.

Hoje, quinta-feira, novos films serão exhibidos no Gloria. Vale dizer, outro successo mundano assistirá o Rio.

Nada mais natural que assim aconteça. Pois a United Artists não offerece ao publico, na casa do Camondongo Mickey, tudo o que elle póde exigir em materia de arte, elegancia, conforto e modernismo?

ANNIVERSARIOS

Sr. Luiz Arantes — Faz annos hoje o sr. Luiz Arantes funccionario de alta categoria do Banco do Brasil onde occupa o cargo de conferente.

O sr. Luiz Arantes que é filho do saudoso almirante Arantes de ha muito que conquistou um logar de destaque, não só nas rodas bancarias, mas na intimidade de seus amigos que o estimam e admiram.

E' pois com serena alegria que registramos o seu natalicio, fazendo votos pela sua completa felicidade.

— Fazem annos hoje:

As senhoras: — Silva Paranhos, Maria José de Alvarenga Peixoto, e Gomes de Paiva Filho.

Senhorinhas: — Helena Costa Lima e Zelta da Rocha.

Os senhores: — Dr. Carlos Niemeyer e Felinto Lima Castro.

— D. Maria José do Nascimento — Passa hoje o anniversario da sra. d. Maria José do Nascimento, elemento de destaque no nosso meio social e esposa do sr. Daniel Eduardo do Nascimento, estimado industrial da nossa cidade.

— Passa hoje o anniversario do sr. Roland de Almeida Monteiro do alto commercio de Nictheroy e destacada figura nos circulos sociaes da vizinha capital.

A' noite em sua residencia á Villa Pereira Carneiro, 123, recepcionará seus collegas e amigos.

— Passa hoje o anniversario da distincta srta. Nygia de Barros Leite, elemento de destaque na sociedade nictheroyense. Suas amiguinhas, por tão justo motivo, preparam-lhe sympathicas manifestações de apreço.

— Faz annos amanhã o sr. Alvaro Armando Drude, amanuense da Escola de Direito do Rio de Janeiro.

O anniversariante, que é muito querido entre os alumnos daquelle estabelecimento de ensino superior, receberá, por certo, multas felicitações por parte de quantos formam o seu largo circulo de relações de amizade.

FESTAS

Colomy Club — O sympathico "cercle" do Leme que inaugurou domingo passado a sua "barraca" vae offerecer, sabbado proximo, ás 21 horas, uma serenata para alegria de seus associados.

— Tijuca F. C. — Com o bello intuito de incentivar a cordialidade sportiva, o Tijuca Tennis Club resolveu retribuir ao America F. C. a festa que esta aggremiação lhe offereceu ás vesperas do Carnaval passado.

Para tanto o agradavel "cercle" da Tijuca abrirá seus salões no dia 25 de março, devendo iniciar-se a festa ás 22 horas para se prolongar até 2 horas do dia seguinte.

— Fluminense F. C. — Continuando a tradição que o sagrou "o club leader na sympathia dos cariocas", o Fluminense F. C. vae reinaugurar a temporada elegante deste Inverno com suas famosas festas que tanto encanto deixam no espirito dos que as frequentam.

Dado o carinho especial com que a directoria resolveu preparal-as nesta "season" é de esperar-se que ellas attinjam a um successo fóra do commum na historia de nossa vida social elegante.

— Club de São Christovão — Sabbado proximo, 25 do corrente, o Club de São Christovão reabrirá seus salões para a realização de uma "soirée" dansante que terá inicio ás 22 horas.

Essa festa que será abrilhantada por uma excellente "jazz", a julgar pelo numero de socios que requisitaram convites deve transcorrer com o brilho e enthusiasmo que caracterizam os reuniões dessa veterana sociedade carioca.

— Club de Santa Thereza — Está prevista para o proximo dia 25, sabbado, mais uma festa que o Club de Santa Thereza vae offerecer ás familias de seus associados, completando assim, o programma social do corrente mez.

LUTO

MISSAS

Maria de Lourdes Braga Teixeira — Lucinda Braga Teixeira e filhos convidam a todos os parentes e amigos para assistirem á missa de 7º dia que mandam celebrar amanhã, ás 9 horas, na matriz de São Francisco, em suffragio da alma de sua querida filha Maria de Lourdes, confessando-se desde já gratos a todos quantos queiram comparecer a esta homenagem de piedade christã.

Tratamento da Pelle

Clinica do medico especialista

Dr. PIRES

(Com pratica dos Hospitaes de Berlim Paris e Vienna) Av. Rio Branco, 104-1.º and. Cirurgia esthetica. Cura radical dos pellos do rosto. TEL. 2-0425

CINEMA!

Edmond Lowe e Evelyn Brent os artistas mais destacados de "Advogado de Defesa", que a United Artists faz estrear hoje, no Gloria.

Os seus beijos distillavam veneno ..

Inflammados pelo amor, os dois namorados abysmaram-se na paixão que os enlouqueciam. Elle ignorava, porém, que as caricias quasi torturantes da linda nativa eram como que sentenças de morte.

Ella nascera com o titulo de tabu' e estava, por isso mesmo, vedada aos brancos.

Amando o filho da civilização ella expunha-se, ao mesmo tempo que expunha o seu bem amado, a riscos mortaes.

Quando elle veiu a saber que estava absorvendo a doçura de um amor prohibido, a sua paixão cresceu de intensidade.

Que lhe importava a consciencia de que os beijos da mulher amada distillavam veneno? Era um veneno tão doce, tão espantosamente doce!...

O drama de amor prohibido, de que falamos acima, deu motivo a uma das mais bellas scenas do film "Ave do Paraiso", da RKO-Radio. O maravilhoso celluloide terá a inauguração a 3 de abril do Programma Broadway.

A figura suprema do film é Dolores Del Rio, actriz formosissima, das mais brilhantes da actualidade cinematographica, e cuja carreira está cheia de actuações magistraes.

Joel Mc Crea, joven galan, verdadeiramente supremo nas situações amorosas, é o galan.

Hoje, 5ª-feira, é dia elegante no Gloria!

A estação cinematographica United Artists vae seguindo o seu curso normal sob crescente animação e enthusiasmo do publico.

Hoje, o Gloria proporcionará ao mundo elegante carioca, a terceira "quinta-feira" da temporada, estreando um programma deveras attrahente: "Advogado da Defesa", film Columbia Pictures, distribuido pela United, tem as primazias de constituir attracção principal desse programma, e tudo quanto poderiamos informar ao leitor, antecipadamente, sobre o novo trabalho de Edmund Lowe, Evelyn Brent e Constance Cummings, já aqui foi dito.

Completando o espectaculo, resurgirá o Camondongo Mickey, senhor daquella casa — o Gloria — com uma nova maluquice animada de Walter Disney — "O Camondongo e o Canario".

Sobre o "Advogado da Defesa", não é demais adeantar que a actuação de Edmund Lowe, pela vez primeira, abrangerá uma nova e admiravel modalidade do seu temperamento artistico.

Papel altamente dramatico, o de protagonista dessa pellicula, para elle ousamos chamar a attenção dos seus "fans".

A' entrada, o publico receberá o terceiro numero do programma Gloria, com variada collaboração, sobresaindo a chronica habitual de Humberto de Campos.

Uma proeza do Bocca Larga

Joe E. Brown, o Bocca Larga, e Joe Maluco, com o consentimento do director do Hospicio de Los Angeles, fez mais um film para a Warner First National, que o Imperio vae exhibir já na proxima segunda-feira.

"Até debaixo d'agua" (You said a mouthful) mostra-nos um Joe E. Brown mais gosado que em "Valente como trinta" ou "Fogo e fumaça".

O homem, que não sabe nadar e até tem um medo horrivel de agua, acaba sendo o campeão de natação e no fim de mil truces e de terminar o percurso com o pé no fundo consegue vencer, para o final conquistar o coração da linda e loura Ginger Rogers...

Norma Shearer e o seu director em "O amor que não morreu"

Quem dirigiu "O Amor que não morreu"? Sidney Franklin. E por que Metro o escolheu? Porque Sidney Franklin é um cineasta que comprehende como deve ser feito o Romantismo no cinema, e é um apaixonado das visões do passado.

Como "O amor que não morreu" é Romantismo na sua mais pura e linda expressão e como em muitas de suas scenas ha evocações do passado romantico e suave — por isso Sidney Franklin dirigiu Norma Shearer no seu mais lindo film, que o Rio verá, feliz, dia 3 do abril no Palacio, apresentado pela Metro Goldwyn Mayer e a Cia. Brasileira de Cinemas. Fredric March é o galã.

Bela Lugosi, com "Zombie — a legião dos mortos" estreará dia 30

A United Artists vem annunciando, de alguns dias a esta parte, "Zombie — a legião dos mortos", para reapparecimento de Bela (Dracula) Lugosi.

O publico já estava informado que as exhibições desse film macabro seriam dadas no Gloria, mas restava saber quando ellas teriam logar.

Hontem fomos informados que a estréa de "Zombie — a legião dos mortos" terá logar, precisamente, de hoje a uma semana, dia 30.

Maria como não ha muitas na terra... Segunda-feira ella nos dará, com Polly Moran, uma anecdota que até Franklin Roosevelt applaudiu: "Prosperidade"!

Marie Dressler é bem a Maria como não ha muitas na terra... Com sessenta e poucos annos, bem-amada por causa dos seus geniaes trabalhos em films como "Anna Christie", "Gente de Peso", "Madame Prefeito" e "Emma", — Marie Dressler é um nome indiscutivel entre nós. No Palacio, esta semana, quando começa o "trailer" de "Prosperidade", toda a gente se mostra feliz. Por que? Porque é o annuncio de um novo film de Marie Dressler, e os films de Marie Dressler fazem todo o mundo feliz...

— Mas em "Prosperidade" — uma satyra e tanto aos "apertos" financeiros do mundo de hoje — uma anecdota e que o proprio Roosevelt applaudiu com calor, — Marie Dressler não está sozinha. Apparece mais uma vez ao lado de Polly Moran, a sua companheira em "Castellos no Ar", "Gente de Peso" e "Madame Prefeito".

Em "Prosperidade", no começo do film, Marie Dressler é presidente de um banco; alguns dias depois vemol-a como cozinheira... A satyra é forte, é bem feita, é perfeitamente observada. E as scenas estupendas que Marie vive com Polly Moran, as scenas — cheias das mais immensas de expressão — sentimentaes, que ella joga com aquellas suas mascaras magistraes!... A "Prosperidade" vae divertir toda a cidade. A Metro póde contar com meio Rio de Janeiro que, a partir de segunda-feira, no Palacio-Theatro, vae entrar em contacto com a bonhomia dessa velhota genial de quem toda a gente é amiga sincera...

MARIE DRESSLER, EM "PROSPERIDADE"

"A esquina do peccado" — amanhã no Alhambra

O Alhambra muda amanhã o seu programma, para apresentar uma verdadeira obra prima, um desses films que a gente vê e, ao terminar a ultima scena, fica a scismar em tudo quanto viu.

"Esquina do peccado" — Irene Dunne e John Boles

Como que não temos vontade de levantarmonos da poltrona, para cerrar os olhos e rever trechos de uma belleza sem par na narração dessa novella interessante e delicada adaptada da obra de Fannie Hirst-Sack Street.

Esse film encantador fala principalmente ao coração e á alma da mulher. "A Esquina do Peccado" teve nos Estados Unidos uma farta mésse de applausos, colhida na imprensa critica, teve uma consagração por parte do publico. E' que o trabalho primoroso da Universal Pictures sáe da norma geral dos films, e encara a vida real por uma prisma que envolve não sómente a vida de uma mulher, mas é como que o espelho onde se reflectem muitas vidas.

Na realidade, quantas criaturas ha por ahi, neste vasto mundo, como lindissima Ray Schmidt!

"Ronny" — a futura maravilha

Já se começa a falar de "Ronny". Ronny era o appelido de uma mulher, — mas que mulher! Ella é a tentação em pessoa. E' linda, elegante — seduz por todos os requisitos que possue, todos os dotes que tem.

E' viva e alegre, sabe cantar e dansar como ninguem. Ella é como um cometa, tendo a correr após ella, como em uma cauda brilhante, o que o mundo tem de mais attrahente, de mais distincto.

A Ufa aproveitou a figura de "Ronny" para fazer o mais bello film opereta que se conhece, com musica de Kalman, o maior compositor actualmente na Allemanha.

Mais que isso, a Ufa deu o papel de "Ronny" a Kathe Von Nagy. Não se diga o que é? Pois fique sabendo que quando a vir vae se apaixonar por ella — e basta!

O programma Art vae lançar "Ronny", brevemente.

Do theatro para a téla

O palco legitimo forneceu ao cinema todos os cinco artistas que têm papeis principaes em "Valentino" e magnifica offerta que o Pathé Palacio faz aos seus frequentadores na proxima semana: George Raft que se firmou nos primeiros logares do elenco masculino de Hollywood com "Scarface" e "Dansando no Escuro"; Constance Cummings companheira de Haroldo Lloyd em "Cinemaniaco", Mae West, Alison Skipworth, Wynne Gibson entraram na capital do celluloide já consagrados pela ribalta.

Raft, como dansarino, foi estrella em "City Chaps", "Gay Paree", Manhatters e nas "Palm Beach Nights" do pranteado Ziegfeld.

Constance Cummings recolheu louros em "Little Show" e "June Moon" antes que a tentasse o cinema. Winne teve grande tirocinio nos theatros de drama e de comedia antes de representar com Richard Benett "Jarnegan" que lhe valeu o seu contrato com a Paramount.

Mae West é autora e actriz, e neste ultimo caracter obteve exitos sem precedentes em "Diamond Lil", "Sex" e "Constant Sinner". Alison Skipworth, por muitos apontada como rival de Marie Dressler é uma veterana do palco, com um rosario de triumphos em todos os generos theatraes.

Que melhor "cast" do que este se poderia dar a um film tão brilhante e tão original como "Valentino"!

panorama

●● ARY PAVÃO

O DISTRICTO Federal foi sempre uma especie de "roda dos engeitados" para os politicos fallidos no conceito das velhas oligarchias provincianas, e excluidos, por isso, das chapas dos partidos officiaes.

Verificando a impossibilidade de lutar contra a vontade dos governos, qualquer sujeito que contasse na bagagem politica dois ou tres discursos de opposição, desembarcava aqui, entre lamurioso e aggressivo, pleiteando uma cadeira no Conselho Municipal — como se fossemos obrigados a sacrificar a nossa representação, enxertando-a com elementos estranhos, para reparar erros alheios...

Chegamos á perfeição de não ter, em determinadas épocas, um terço da nossa bancada constituido por cidadãos nascidos ou radicados na terra carioca. Cada presidente da Republica que trazia da provincia os membros do seu gabinete, ao largar o poder, julgava-se com o direito de transformar um delles em politico local, amparando-o na subserviencia dos cabos eleitoraes. Uma vez eleitos, esses adventicios tratavam de tudo, menos dos interesses da cidade que os elegera.

Parece que as modificações operadas em nossa vida, pelo golpe revolucionario de outubro, não attingiram a esse particular, e consta, até, que a maioria dos candidatos pelo Districto Federal á proxima Constituinte, é composta de figuras estranhas ao nosso meio politico, e das quaes só agora temos noticias mais detalhadas, através a propaganda de amigos que operam sorrateiramente pelas esquinas e pelos cafés, quasi que em segredo, para não precipitar o estouro que a apresentação das respectivas chapas vae provocar na opinião publica.

Talvez por isso, não chegaram ellas, até este momento, ao contacto da massa que vae, em 3 de maio, dizer a ultima (?) palavra sobre o assumpto.

Não vejo razão para tanta ceremonia. O logico seria que, desde já, esses nomes fossem publicados, para que o povo se entregasse logo ao trabalho (que vae ser enorme) de descobrir os titulos com que alguns delles se apresentarão á batalha das urnas. A' ultima hora vae ser difficil aquilatar o merito dos -ar pazes, e o eleitorado carioca já tem, por varias vezes, demonstrado a sua repulsa pelos regeneradores de ultima hora. A nossa bôa fé poderá ir ao extremo de comprar, por preço alto, uma mercadoria de baixa qualidade, mas não attingirá, jamais, o absurdo de mobiliar a casa com "salvados de incendio"...

* * *

O SIMPLES facto de um cidadão ter combatido um governo e arriscado o pêlo na luta contra elle (o que não é privilegio de ninguem) póde, quando muito, tornal-o digno da gratidão dos seus correligionarios. Isso, porém, não importa na obrigação de elleval-o a cargos de responsabilidades maiores, como seja a de representar uma collectividade, sem indagar, primeiro, se elle possue, além da coragem physica, outras qualidades indispensaveis ao exercicio do mandato.

Se a bravura pessoal bastasse para recommendar um homem á confiança dos seus concidadãos, a esta hora, ao envés de quebrar estradas e caatingas, fugindo da policia — Lampeão estaria tranquillo e sereno, gosando as delicias de um cargo rendoso...

O mal do Brasil é a superproducção: — do café e dos heroes... Nós temos queimado café: porque não queimamos, tambem, alguns heroes — que não fazem falta?...

E' essa a tarefa que está destinada ao eleitorado livre da minha cidade, no proximo pleito.

O voto é secreto — não ha perigo de delações ou cabrestos... O carioca que desejar realmente a felicidade de sua terra, antes de depositar nas urnas a cedula da sua vontade, deve indagar do valor moral e mental dos nomes que a compõem, bem como a corrente de idéas a que estão filiados. De boas intenções o Inferno anda cheio... O resto é tapeação incompativel com o nosso grão de cultura...

A capital da Republica precisa mostrar, de uma vez para sempre, que não é "Hospedaria dos Immigrantes" nem "Abrigo da Infancia Desvalida"... devolvendo, depois das eleições, alguns candidatos aos seus verdadeiros logares de collegas de classe do "Pirúa" e do "Dr. Jacarandá"...

Theatro

Os bailados e canções de "Felicidade é quasi nada"

Bento Gonçalves da Silva

A empresa N. Tavares, do theatro Casino, pretende apresentar a Uiára, — Companhia de Estilização do Folklore, luxuosamente montada como o seu director artistico, o sr. Luiz de Barros já teve occasião de declarar.

Nessa peça interessante e modernissima que Gilberto Andrade escreveu, terá tambem os mais curiosos e inéditos bailados dos quaes Valery, Maruska e Ivone Brand, pretendem dansar e que só pela delicadeza de sua musica é certo o seu agrado.

Laura Suarez e Zezé Fonseca, duas figuras queridas do folklore, vão se apresentar ao publico selecto do Casino, em originaes e bellas canções brasileiras, além dos seus trabalhos na interpretação da peça. Roberto Vilmar terá optimo desempenho cantando tambem as duas canções de successo: "Nancy" e "Felicidade é quasi nada". Manoelino Teixeira, Pelopidas Gracindo, Zacharias Rego Monteiro, Edmundo Maia e Paschoal Americo estão encarregados da parte comica.

N. R. — Ensaia a peça de estréa o conhecido professor Manoelino Teixeira.

Companhia Nacional de Operetas

Estreou hontem no Cine Haddock Lobo a Companhia Nacional de Operetas em cuja frente se acham as actrizes cantoras sras. Laís Areda e Eurica Spinelli.

Casa dos Artistas do Brasil

ESPECIAL DISTINCÇÃO E VALIOSO AUXILIO

A Casa dos Artistas do Brasil acaba de receber uma especial distincção e valioso auxilio por parte de um dos mais destacados elementos da alta sociedade carioca: A exma. sra. d. Odilia da Silva Machado Coelho, filha do saudoso empresario e homem de theatro, Celestino Silva, outorgou á Casa dos Artistas a propriedade e direitos de todas as peças theatraes do espolio daquelle e que, até então, lhe pertenciam.

Não é demais salientar que essa mesma senhora, em 1920, doou á mesma instituição dez apolices da Divida Publica Federal, ainda em poder da Casa dos Artistas. Gestos como esse merecem destaque especial, principalmente numa época, como a que ora atravessamos, quando só predomina o egoismo.

Casa do Caboclo

Impreterivelmente, sabbado, 25 do corrente, a Casa do Caboclo, o templo da canção nacional, reabrirá suas portas para offerecer ao distincto publico carioca uma tem temporada de grandes attracções.

O elenco será encabeçado pelo formidavel Juvenal Fontes, o criador do Jéca-Tatu' e contará em seu seio com o concurso de Durvalina Duarte, interessante figura nacional, Esther de Souza cantora regional, Lygia Rios, typica, Almerinda Silva, João Rios formidavel parodista, João Fernandes cantor e terá ainda o concurso do admiravel conjunto typico nortista Aracaty. A peça de estréa será "Coisas do Sertão" original de Duque e Paulo Orlando.

O commentario da noite

Indagavam do dr. Domingos Segreto o que pretendia fazer do Carlos Gomes.

E o esforçado empresario respondeu assim:

— O Ram-bolk abre hoje, se Deus quizer.

(Continúa na 11ª pagina).

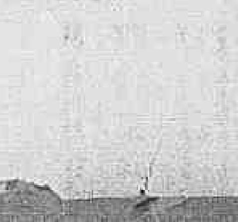

HOTEL CARLTON

FAMILIAR

R. Libero Badaró, 26 - S. Paulo

Diarias completas desde 4$000

Agua corrente em todos os quartos

PREÇOS ESPECIAES PARA LONGA PERMANENCIA

Entre a Metropolitana e a Liga Carioca Concertam-se as Formulas Para o Reconhecimento da Entidade Profissional

GENTIL LESSA, O "PLAYER" QUE VEIU DE MIRACEMA

O convite do S. C. Brasil — Fluminense F. Club — Vinhaes antecedeu Bemtevi — O que ha com o America — A camisa tricolor — Os proximos "trainnings" — Profissional

Gentil Lessa veiu de Miracema.

O motivo de sua viagem todos os desportistas metropolitanos já o sabem — o "Brasil" ia ao Paraná e lhe endereçara um convite para integrar a representação da faixa rubra.

Gentil veiu foi ao Paraná, jogou e voltou com a "turma".

Aqui, começaram a surgir "palpites" sobre sua pessoa.

Gentil vae para o Fluminense.

Gentil vae para o America.

Pois bem, por emquanto, nem tricolores, nem "rubros".

O "forward" miracenense está nas mesmas condições em que chegou.

Amador.

Livre de contractos.

Assediado de "cantores".

Hontem, falámos com Gentil.

"Não estou ainda com o meu futuro club, escolhido.

O Brasil me distinguiu com um convite.

O amadorismo é muito bom, o profissionalismo, porém, não é tão feio como se pinta.

— Quer dizer?

— Que se tiver uma proposta seductora, mais que as que tenho recebido, serei profissional.

— E sobre sua provavel ida para o Fluminense?

— Nada tenho ainda resolvido.

Com o Fluminense e minha pessôa só existem duas cousas: muitas gentilezas e dous treinos feitos no campo da rua Alvaro Chaves.

— E o America ?

— Bentevi, sabbado ultimo, convidou-me para ensaiar com a esquadra rubra, domingo.

Vinhaes, porém, já lhe havia antecedido, levando a minha palavra de treinar no Fluminense.

Assim recusei o convite do estimado director rubro.

Gentil a nova pergunta nossa sobre o provavel "passo", fez uma pausa.

Sorriu á insistencia que fizemos á pergunta.

Nova pausa, continuamos no mesmo terreno e:

— "Ouça. No America tenho amigos como Agricola e Aymoré. No Fluminense, porém, já ensaiei duas vezes e estou chamado para os treinos de amanhã e de domingo.

— Então a camisêta tricôlor será seu fardamento?

Gentil não perdôou a indiscreção. Alisou a testa, esfregou os olhos e em voz baixa:

— Talvez.

O treino do Flamengo prendia a curiosidade do futuro tricôlor que com um aperto de mão deixou a nossa redacção, afim de assistir á exhibição dos rubro-negros.

IMPOTENCIA

Tome ELIXIR VITA SENIL e verá o seu effeito logo após o terceiro dia de uso. Indicado tambem aos enfraquecidos pela grippe.

Não contém Cantharida. Excellente producto da Flora Brasileira.

A' venda na DROGARIA BAPTISTA — Rua 1.º de Março, 10 e nas demais Pharmacias e Drogarias.

Em Nictheroy: DROGARIA BARCELLOS

Sport Club Iguassu'

Pelo presente, convoco o Conselho Deliberativo deste Club para a reunião que se realizará no dia 31 do corrente, ás 20 (vinte) horas, no edificio da séde social, á rua Marechal Floriano nº. 398 — sob., na qual serão tratados os seguintes assumptos:

a) — Pedido de demissão do cargo de Secretario Geral, do sr. João Baptista Chagas;

b) — Recurso interposto pelo associado Adhemar R. Alexandre, da decisão da Directoria que lhe applicou a pena de suspensão por 30 (trinta) dias;

c) — Decisão da Directoria suspendendo o pagamento da joia para os socios novos que adquirissem ingressos para os bailes do Carnaval, ad-referendum o Conselho Deliberativo.

d) — Interesses geraes.

Gabinete do Presidente, aos 22 de março de 1933 Hyppolito [illegible] — presidente.

OURO

Joias, brilhantes, prataria, cautelas Monte Soccorro. Compra-se pelo maior preço. JOALHERIA S. FRANCISCO, Largo de S. Francisco, 19 junto a igreja

O S. C. Brasil perderá Waldemar?

Waldemar, o novel meia esquerda da "Chacrinha", está magoado com seu club

Num encontro tido hontem, Waldemar nos confessou.

— Estou magoadissimo com a direcção sportiva de meu club.

Travando conhecimento com a pelota no 3º quadro do S. C. Brasil, galguei o 2º e mais tarde ascendi ao primeiro team.

Tinha estimulo e procurava me aprimorar cada vez mais em defesa da camisa da faixa rubra.

Agora, porém, estou sendo prejudicadissimo.

Não descobri ainda a razão porque a direcção technica se revoltou contra mim.

O que sei é de uma seria de injustiças que venho, sendo victima.

— Tantas?

— Sim.

— Diga-me a maior?

— A excursão ao Paraná.

— E V. não foi?

— Apesar de ter demonstrado boa fórma nos treinos, fiquei no Cáes do Porto.

— V. deixará a "Chacrinha"?

— Não sei ainda. Caso a amizade que tenho ao S. C. Brasil continue a se desfazer como está acontecendo, dentro em pouco estarei em novo club.

— Em qual?

— Adivinhe

— Em nossa mente perpassaram num momento, todos os clubs da primeira divisão.

Não sabemos porque, mas pronunciamos o nome do Flamengo antes dos outros.

Waldemar sorriu e confirmou:

— E' este mesmo?

S. C. Antartica

Realizar-se-á no proximo sabbado, 25 do corrente, das 22 ás 4 horas, um grande baile, que a sua directoria offerece aos seus associados e exmas. familias.

A julgar pelos anteriores é de se esperar que esse baile marque época na gloriosa historia do S. C. Antartica.

Será abrilhantado com o concurso da afamada "Jazz Benedicto".

A entrada para os socios será com o recibo n. 3. Trajo completo.

VELLOSO, CRUZ & CIA.

Casimiras-Brins

ULTIMAS NOVIDADES

138, Uruguayana, 138

União Campista F. C.

E' hoje que na elegante salão da rua Haddock Lobo, será realizada a primeira festa organizada pelo novel e futuroso gremio alvi-rubro.

Os frequentadores dos nossos salões por certo que não deixarão de comparecer á séde daquella agremiação afim de abrilhantar a elegante "soirée" que ali effectuar-se-á na noite de hoje. As varias e confortaveis dependencias do União Campista, estarão lindamente ornamentadas, apresentando ainda feérica illuminação verdadeira orgia de luz.

Variado repertorio de producções modernas será executado por um dos nossos mais afamados conjuntos musicaes.

Vae constituir acontecimento social a festa de hoje, no gremio de Henrique Candido de Souza.

Dr. Brandino Corrêa

Molestias do apparelho Genito-Urinario no homem ou na mulher — OPERAÇÕES — Utero, ovarios, prostata, rins, bexiga etc. Cura rapida por processo moderno sem dôr da

GONORRHE'A

e suas complicações — Prostatites, orchites, cystites, estreitamentos, etc. Diathermia, Darsonvalização. — R. Republica do Perú' n. 23, sob das 7 ás 8 1/2 e das 14 ás 18 horas. Domingos e feriados das 7 ás 9 horas

BOX

Fome...

Bemdicta sejas tu', visão sublime de alguns pugilistas nacionaes!

Bemdicta sejas tu, prova real da tempera rija de alguns esmurradores brasileiros!

Bemdicta sejas tu, ponte segura em que se "amarram" alguns de nossos "cracks"!

Bemdicta sejas tu, reserva efficaz de "managers" e empresarios "beiçudos"!

Bemdicto seja teu genio inventivo, oh! fome, criador de escapadas perigosas mas, propicias!

Bemdictos sejam teus recursos, oh! fome boxista, pelas margens doadas aos empresarios para fixação de bolsas.

Bemdicta seja a tua existencia, pela obrigação de calçar luvas para trocar sóccos!...

Bemdicta tua existencia, pela transmudação de um ser humano em "sacco de areia"!

Bemdicta tua existencia, pelos "knock-outs" honrosos... da luta pela vida!

Bemdicta sejas tu, oh! fome propiciatoria, mãe benigna dos sempre promptos pelo fogo que trazes ao estomago!

Bemdicta sejas tu, oh! santa fome, pela diminuição diaria que trazes aos intestinos!

Apanhamos esse elogio á fome, na Avenida Rio Branco.

Eram 16 horas e o "Automatico" encontrava-se quasi vasio.

O vento, o indiscreto vento, que passou no momento, virou umas tres tiras de papel.

Estavam escriptas á lapis.

Abaixamo-nos, apanhamos a "descoberta" e lemos.

Ahi está seu conteúdo.

Um "inspirado" pela "bemdicta fome", apoio dos almofadas, musa dos necessitados, havia estampado a inspiração.

Não nos furtamos de publical-a.

E, trazendo-a a publico, accrescentamos:

Bemdicta sejas tu, oh! benigna fome, auxilio imprescindivel aos vencedores das eliminatorias da F. C. Box, para fazerem figura no Prata.

Bemdicta sejas tu, oh! boa fome, que arranjaste com a F. Sul-Americana de Box passagens de segunda classe, que serão transformadas em bilhetes de terceira.

Amaldiçoados, portanto, sejam os que assim querem te alijar aqui, oh! fome, para te apresentar na Argentina!

SWING

BALTHAZAR CARDOSO ACEITOU

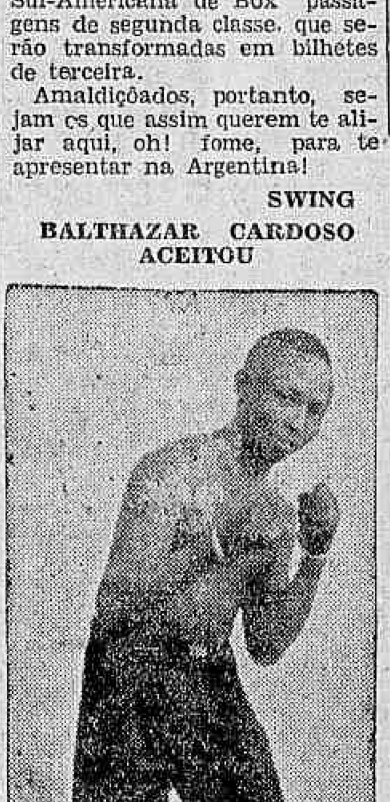

Balthazar Cardoso, o "Negrinho" que, concedendo "revanche" a Geraldino Santos, espera um combate franco, decidido e leal

"El Negrinho" visitou-nos hontem.

Vinha sorridente. Ha muito que não lutava. Lêra o desafio de Geraldino dos Santos e vinha responder.

— Geraldino dos Santos desafiou-me para dez "rounds".

Estou satisfeitissimo pelo repto e vou proval-o — aceito, em qualquer condição.

Disse Geraldino que lutaria até na rua. Pois bem.

Caso não fosse a policia e sobretudo a nota deprimente para nós esportistas, eu não recusaria o "ring" da via publica.

Mas, o diabo são esses dois pontos, senão...

Emfim, no "ring" a coisa é elegante e sobretudo louvavel.

Só quero uma coisa:

Geraldino procure combater e não se agarre tanto quanto no combate que sustivemos no campo do São Christovão.

Concedendo-lhe a "revanche", espero, já que elle disse ser "boxeur", um combate franco, decidido e leal.

Ahi, pois, Geraldino tem a resposta que esperava.

UMA SERIE DE DESAFIOS

Publicamos, hoje, uma serie de desafios.

Tratando-se de amadores, temos a satisfação de verificar que nova onda de enthusiasmo assoberba mais uma vez a phalange donde se pode aguardar um futuro risonho para a "nobre arte" brasileira.

Lourenço Sanches de Avellar, amador vindo de Friburgo, desafia "Carvoeiro", para um encontro em 10 rounds.

Francisco Tosta aceita o desafio de Runi Tuny.

Matheus de Oliveira, meio-pesado amador, repta a Casemiro Dominguez.

Ferreira Lopes, meio-medio, desafia José Araujo Lopes.

José Soares Pinho, (Castanheira), meio-pesado, desafia todos os amadores de sua categoria.

Mario Francisco, valente peso leve nacional, desafia a todos os leves e meios medios profissionaes, actualmente em funcções, entre nós.

PEDRO CARDOSO EM VISITA AO "DIARIO CARIOCA"

Esteve hontem em nossa redacção, o sr. Pedro Cardoso, antigo pugilista entre nós e actualmente exercendo as funcções de "manager".

Na visita que nos fez, o sr. Pedro Cardoso convidou o nosso companheiro "Swing" a fazer uma visita á sua escola, afim de verificar o accrescimo que ali vem tendo a matricula de amadores, ultimamente.

M. PIRES E BIANNA CONVIDADOS PARA IREM A SÃO PAULO

Segundo informações particulares que tivemos, Manoel Pires e T. Bianna vêm de ser convidados para lutarem em São Paulo.

Serão seus adversarios Loffredo e Manini, respectivamente.

O ESPECTACULO DE SABBADO NO GYMNASIO VILLAÇA GUEDES

Carvoeiro e José Coutinho incluidos no programma

Sabbado proximo, o Gymnasio Villaça Guedes, installado á rua Joaquim Silva, 64, fará realizar um programma pugilistico em que tomam parte o já popular Carvoeiro e o valente José Coutinho, enfrentando respectivamente Sanches, da nossa Marinha, e José Ferreira.

OUTRAS LUTAS

Fazem parte do mesmo programma as seguintes lutas:

1ª luta — Ferreira Lopes x João Gomes.

2ª luta — Francisco Tosta x Castanheira.

Luta extra — Bahiano x Arlindo Ferreira.

LOCAL

O Gymnasio offerece optimas accommodações para o publico e está installado á rua Joaquim Silva, 64.

Beneficente Brazileira

Sociedade Civil Universal de Prestação de Serviços e Beneficencia

Capital subscripto 1.000:000$000 — Capital realizado 100:000$000

SE'DE SOCIAL — RIO DE JANEIRO

AV. RIO BRANCO N.º 9-2.º ANDAR — EDIFICIO MAUA'

END.º TELEGR.º REG.º — "BRAFICE"

AGENCIAS E SUCCURSAES EM DIVERSOS ESTADOS

A ultima palavra em cooperativismo, auxilio mutuo e seguros sociaes

Admitte socios de qualquer idade, sexo, nacionalidade, estado civil, etc.

Assegura aos seus Associados ou herdeiros, Peculios por morte, casamento ou nascimento, conforme o Socio pertença á

CAIXA FUNERARIA — CAIXA DOTAL — CAIXA INFANTIL

CLASSE A — Peculio de 5:000$000 — Mensalidade variavel, de 5$ a 15$000

CLASSE B — Peculio de 2 a 10 contos — Mensalidade de 3$ por conto

Um só Associado pode pertencer a uma, duas ou tres Caixas, em ambas as Classes simultaneamente.

Na Beneficente Brazileira, não ha circumstancias aleatorias, não ha jogo, não ha sorte, não ha mystificação, não ha vantagens excessivas.

Sua organização obedece a regras perfeitamente mathematicas, positivas. Foi fundada sob o principio do auxilio mutuo que os individuos devem a si mesmos. Realiza o ideal de "um por todos, todos por um".

E' o seguro mais completo, de bases mais racionaes, mais accessivel a todas as classes sociaes, beneficiando especialmente ao operariado, pequeno funccionalismo, etc.

A Beneficente, alem do Peculio, assegura aos Associados:

COMPLETO E MODELAR SERVIÇO DE ASSISTENCIA.
EMPRESTIMOS PARA AMORTISAÇÕES MENSAES.
DEFESA JUDICIARIA, EM QUALQUER EMERGENCIA.
ASSISTENCIA MEDICA, DENTARIA, ESCOLAR, PHARMACEUTICA E HOSPITALAR.

SEJAM PREVIDENTES, PRATICOS E UTEIS A SI E AOS SEUS

Assegure a seus herdeiros, um Peculio, em caso de morte, inscrevendo-se na Caixa Funeraria.

Assegure o seu bem estar e o de sua noiva, ao casar, obtendo um confortavel Lar, inscrevendo-se na Caixa Dotal.

Assegure a seu filho, ao nascer, os primeiros cuidados de sua infancia; e a sua educação, inscrevendo-se na Caixa Infantil.

Qualquer pessoa, mesmo que não esteja ainda Associada á Beneficente, pode apresentar candidatos a inscripção, sendo gratificada com a remuneração destinada aos Corretores.

Precisamos de Representantes nos Estados e cidades onde ainda não temos

CASA EDITORA Dott. Francesco Vallardi MILANO

Medicina, Direito, outras sciencias e cultura geral

Quitanda, 7 — 1º andar — Rio Tel. 2-3695

TURF

(Continuação da 5ª pagina).

As estatisticas da temporada

TREINADORES

E' a seguinte a relação dos treinadores cujos pensionistas já obtiveram victorias ou collocações nesta temporada:

1 ERNANI DE FREITAS, 53 i., 14 v., 1 emp., 6 1/2 s. e 11 t.	60:900$
2 OSWALDO FEIJO', 55 i., 12 v., 1 emp., 8 s. e 8 t.	49$600$
3 F. SCHNEIDER, 38 i., 11 v., 8 1/2 s. e 2 t.	47:650$
4 ALCIDES MIRANDA, 39 i., 9 v., 4 s. e 5 t.	39:900$
5 GABINO RODRIGUES, 33 i., 7 v., 1 emp., 10 s. e 3 t.	39:150$
6 JUAN MOCEGUE, 44 i., 7 v., 8 s. e 11 t.	37:150$
7 PAULO ROSA, 37 i., 6 v., 6 s. e 6 t.	34:150$
8 JOÃO CHERUBIM, 27 i., 5 v., 8 s. e 6. t.	28:850$
9 AGGEU DE SOUZA, 25 i., 5 v., 9 s. e 7 t.	24:600$
10 AMERICO DE AZEXEDO, 41 i., 5 v., 2 emp., 6 s. e 8 t.	24:000$
11 GUSTAVO ROXO, 22 i., 5 v., 4 s. e 3 t.	22:700$
12 EULOGIO MORGADO, 22 i., 4 v., 3 s. e 3 t.	19:000$
13 CLAUDIO ROSA, 35 i., 3 v., 9 s. e 3 t.	15:750$
14 CYRILLO DE SOUZA, 16 i., 4 v. e 2 t.	16:400$
15 J. P. MENDES, 17 i., 4 v., 2 s. e 1 t.	15:350$
16 FERNANDO BARROSO, 44 i., 2 v., 4 s. e 13 t.	14:000$
17 JOSE' LOURENÇO, 21 i., 2 v., 4 s. e 3 t.	12:800$
18 CORNELIO FERREIRA, 27 i., 2 v., 4 s. e 6 t.	12:350$
19 C. TORRES FILHO, 22 i., 3 v. e 1 s.	11:800$
20 BRAULIO CRUZ, 20 i., 3 v., 1 s. e 3 t.	11:350$
21 J. MIRANDA, 16 i., 2 v., 1 s. e 1 t.	6:750$
22 HORACIO PERAZZO, 8 i., 1 v., 2 s. e 2 t.	6:500$
23 EUCLYDES F. SILVA, 10 i., 1 v., 1 s. e 1 t.	5:750$
24 J. LOURENÇO FILHO, 15 i., 1 v., 2 s. e 2 t.	5:700$
25 GABRIEL REIS, 7 i., 1 v. e 1 t.	4:200$
26 F. B. ANTUNES, 6 i. e 1 v.	4:000$
27 J. F. AZEVEDO, 10 i., 1 emp. e 3 t.	2:300$
28 CLAUDIO FERREIRA, 7 i., 2 s. e 1 t.	1:800$
29 A. M. RIBAS, 8 i., 2 s. e 2 t.	1:500$
30 ALBERTO ALVES, 5 i., 2 s e 1 t.	1:350$
31 EURICO DE OLIVEIRA, 20 i., 1 s. e 2 t.	1:350$
32 MANOEL DE MELLO, 5 i. e 1 s.	600$
33 FERNANDO DE AZEVEDO, 1 i. e 1 t.	250$
34 W. SOARES, 4 i. e 1 t.	150$

Abreviaturas: i. inscripções; v., victorias; emp., empates; s., segundos e t, terceiros.

LIVRARIA ALVES

Livros collegiaes e academicos

RUA DO OUVIDOR, 166.

Um filho de Glass Idol em negociações para o nosso turf

O cavallo uruguayo Sequin, tordilho, de 6 annos, filho de Glass Idol e Sevilhana, que está correndo com algum successo em Porto Alegre, é pretendido por um turfman carioca.

Na ultima vez que esse pensionista do Stud Caçador conseguiu triumphar na pista da Protectora do Turf, foi em uma carreira de 2.100 metros, na qual derrotou Rigodon, Volatil, La Flaca, Dona Luna, Sea e Ibo, cobrindo o percurso em 137 4/5.

Reduzino de Freitas na Coudelaria Rubem Noronha

O jockey gaucho Reduzino de Freitas, firmou, hontem, contrato com o sr. Rubem Noronha para as primeiras montas dos animaes que constituem a coudelaria desse conhecido turfman. O respectivo documento deve ser registrado hoje na secretaria da Commissão de Corridas do Jockey Club Brasileiro.

Os estreantes de domingo

Disputando o premio "Tricolor", da corrida de domingo proximo, serão, pela primeira vez, apresentados em publico, nesta capital, os seguintes animaes:

El Ghazi — 4 annos, nascido na Republica Argentina, por Zig-Zag e Equa, de importação do jockey Domingo Suarez e propriedade do sr. Franklin Maia; treinador, Christiano Torres Filho.

Roseraie — 3 annos, nascida na Republica Argentina, filha de Pepino e Florista, de importação do sr. Fernando Barroso e propriedade do sr. V. Saboya Filho; treinador, Francisco Barroso.

Millaman II — 4 annos, nascido na Republica Argentina, filho de Rumor e Petenera II, de importação do sr. Fernando Barroso e propriedade do sr. E. Ferreira de Barros; treinador, Gabriel Reis.

Farceur — 3 annos, nascido no Uruguay, filho de Bigre e Hispanis, de importação do jockey Domingo Suarez e propriedade do sr. A. Valentim; treinador, Christiano Torres Filho.

Jornaes e Revistas

"CONFERENCIA"

Prosegue victoriosamente o mensario de sciencias, letras e artes, que o dr. Augusto Linhares fundou com o titulo acima.

Era, de resto, facil a previsão desse triumpho, em face do enthusiasmo levado por Augusto Linhares, scientista e literato de egual realce, a todos os seus emprehendimentos, inspirados sempre no desejo de contribuir para maior elevação e diffusão da cultura em nosso paiz.

Eis o summario do numero de "Conferencia", que acaba de apparecer:

Esplendor da musica allemã, por Lima Hidsh; A arte decorativa dos indios brasileiros, por Fléxa Ribeiro; O "menino impossivel" da poesia brasileira, por Benjamin Lima; Aspecto historico da pintura no Brasil, por Max Fleiuss; Resumo de uma conferencia de Fléxa Ribeiro sobre Manet.

Indicador Profissional

Dr. Alvaro Moutinho

Doenças dos rins, bexiga, prostata, etc. Cura rapida, sem dôr da GONORRHE'A aguda ou chronica e suas complicações no homem e na mulher, prostatites, cistites, orchites, inflammações do utero, ovarios, etc. Tratamento pela electricidade, Diathermia. D'Arsonvalização. Ozonothermia. Estreitamento da Urethra IMPOTENCIA

11 ás 18 — Buenos Aires, 77-4º. Consultas a preços reduzidos: 18 ás 19.

Clinica Medico-cirurgica DR. AMERICO CAPARICA

Consultorio: Rua Visconde do Rio Branco, 31 (sobrado) DIARIAMENTE DAS 3 A'S 7 HORAS. Telephone: 2-2949

Residencia — Rua Riachuelo, 56. Telephone: 2-7804

Advogado ROBERTO LYRA

PATROCINIO DE CAUSAS MEDIANTE CONTRATO.

Ed. "Jornal do Commercio", 1º S. 106 — 4-5982 — 16 ás 19.

Dr. Water B. Moreira

Molestias de utero, ovarios, partos e operações.

RES.: FERREIRA DE ANDRADE, 42 — Tel. 9-2460.

CONS.: ARCHIAS CORDEIRO. Numero 198-sob.

CASA DE SAUDE SÃO SEBASTIÃO

160 — RUA BENTO LISBOA — 160 Telephones: 5-4001 — 5-4002

DIARIAS DESDE 15$000

Situada no local mais aprazivel desta cidade. Aberta á clinica de todos os srs. medicos.

OPERAÇÕES E PARTOS

REGIMENS ALIMENTARES, Duchas, Raio X

Medico: dr. Cincinato Simões Corrêa — Director: Luiz Simões Corrêa.

Preços aos remediados

Obturação .... 10$
Pivot .... 35$
Dentadura até 14 dentes. 100$
Pagamento parcelado. — Garantia.

79, RUA BUENOS AIRES, 79

Clinica Dentaria Allemã

Dr. Oliveira Botelho:

Tratamento pela vaccina do proprio sangue do doente — tuberculose, asthma, diabete, papo certas cegueiras molestias da pelle, etc. — 163, General Polydoro — 9 ás 11 — Tel.: 6-0575.

DR. MALTA DA COSTA

Analyses medicas e vacinas autogenas — R. Ouvires, 5—5º andar— Fone: 2-3047.

Dr. Oswaldo Barbosa

PROF. DE CLINICA MEDICA DA FACULDADE DE MEDICINA DO PARA'

Doenças do figado, estomago, pulmões e coração.

Installações completas de electricidade medica, raios X, alta frequencia, banhos hydro-electricos e de luz, raios, infra-vermelhos e ultra-violetas.

EXAMES DE LABORATORIO.

CONSULTORIO: 7 de Setembro 135 3º andar — 2-0598.

RESIDENCIA: Rua Paulino Fernandes, 82 — Botafogo. 6-2231.

CASA DE SAUDE

DA ASSOCIAÇÃO DOS CONSTRUCTORES CIVIS

R. do Senado n. 213 — Tel. 2-8964 Director Dr. Julio Pinto Brandão. Cirurgia em geral, especialmente cirurgia do ventre e vias urinarias, fracturas e apparelhos. Aberta á clinica de todos os senhores medicos.

RAIOS X

A CARGO DOS DRS.: VICTOR E PAULO CORTES.

PREÇOS MODICOS

Dr. Fernando Paulino

Cirurgia — Vias urinarias

Assembléa, 70-1º — Diariamente de 3 ás 5. — T. 2-5263. — Sanatorio S. Geraldo, 5 ás 7. — T. 6-0155.

Clinica Veterinaria

Dr. W von FRETZ

Phr. Leme. Tels.: 7-2352 e 9-3874.

DR. JORGE PEREIRA

Assistente do Serviço de Cirurgia geral do Hospital São Francisco de Assis — Cirurgião da Caixa da Light.

Cirurgia em geral gastro-enterologica Cons.: Assembléa: 67, 2º — segundas, quartas e sextas das 2 ás 4 horas — Telep. 2-7339

Res.: Paysandu' 28 — Tel.: 5-2988

ADVOGADO

Dr. Adaucto Fernandes

Especialista em causas criminaes, desquites e fallencias

AV. RIO BRANCO, 9-2.º- sala 238

Telephone: 3-2751

ADVOGADO EM S. PAULO

Dr. PEDRO FRAGA

Causas civeis, commerciaes e criminaes — PRAÇA DA SE', 34-1.º andar. Tel. 2-3235

CONCESSÃO UNICA DO GOVERNO DA REPUBLICA

LOTERIA FEDERAL DO BRASIL

PREMIO MAIOR: **200:000$000**

22ª Extração — Plano H

Contrato celebrado com o Governo Federal em 20 de Julho de 1932, á vista da Lei n. 21.143, de 10 de Março de 1932

Lista da extração de Quarta-feira, 22 de Março de 1933

Os bilhetes são litografados em papel branco, tinta salmon, fundo violeta, e numeração preta na frente, com a inscrição. Extração em 22 de Março de 1933 ás 14 horas

[illegible]

PREMIOS MAIORES

20939 — 200:000$ — Rio

7829.. 100:000$ — S. Paulo

9416.. 10:000$ — S. Paulo

16375... 6:000$ — Rio

7860... 3:000$ — S. Paulo

10647... 2:000$ — Rio

23637... 2:000$ — Baía

12416... 1:000$ — Florianopolis

12994... 1:000 — S. Paulo

19811... 1:000 — Recife

20110... 1:000$ — Rio

23478... 1:000$ — S. Paulo

PLANO DA PRESENTE LISTA — PLANO H

[illegible]

O Escritorio á rua da Alfandega n. 25 estará aberto para pagamentos tódos os dias uteis, das 9 ás 11 ½ e das 13 ½ ás 16 horas, exceto nos dias feriados.

A Administração pagará o valor que representem os bilhetes premiados, durante os primeiros 6 mezes da respectiva extração, ao seu portador, e não atenderá reclamação alguma por perda ou subtração de bilhetes.

No caso do premio maior caber ao numero 1, serão considerados como aproximações os imediatamente superior e o ultimo dos milhares que jogarem; sendo sorteado o ultimo, serão aproximações o imediatamente inferior e o primeiro, isto é o numero 1.

As extrações principiam ás 14 horas

Plano da proxima extração, em 25 de Março de 1933 — PLANO H

[illegible]

22.ª Extração — O Fiscal do Governo: René Mostardeiro — O Ajudante do Fiscal do Governo: Abelardo Alvares de Araujo — Concessionario: João Leite Filho — O Escrivão: JOAQUIM FREITAS JUNIOR — 22.ª Extração

INFORMAÇÕES FINANCEIRAS E COMMERCIAES

CAMBIO

O mercado de cambio abriu e funccionou hontem calmo, tendo o Banco do Brasil affixado as seguintes taxas para saques e para compras:

PARA SAQUES

	A vista
Londres	45$376
Paris	$540
Zurich	2$645
Hamburgo	3$260
Milão	$705
Lisboa	$430
Madrid	1$160
Bruxellas	1$910

	A 90 div
Buenos Aires	3$510
Montevidéo	6$450

	A 90 div.
Londres	45$782

PARA COMPRAS

	A 90 div
Libra	44$480
Dollar	12$920
Franco	$510
Lira	$665
Marco	3$055

	A vista
Libra	44$880
Dollar	13$040
Franco	$515
Lira	$675
Marcos	3$105

	Cabo
Libra	45$280
Dollar	13$090

O vale ouro por 1$ foi cotado á 7$264

NO FECHAMENTO
PARA SAQUES

	A vista
Londres	45$511
Paris	$540
Zurich	2$645
Hamburgo	3$260
Milão	$705
Lisboa	$430
Madrid	1$160
Bruxellas	1$910
Nova York	13$300
Buenos Aires	3$510
Montevidéo	6$450

	A' 90 div
Londres	45$983

PARA COMPRAS

	A' 90 div
Libra	44$680
Dollar	12$920
Franco	$510
Lira	$665
Marco	3$045

	A' vista
Libra	45$080
Dollar	13$040
Franco	$515
Lira	$675
Marcos	3$105

	Cabo
Libra	45$280
Dollar	13$090

O vale ouro por 1$ foi cotado á 7$264

CAMARA SYNDICAL DOS CORRETORES

Curso official do cambio e moedas metallicas

Praça	90 div
S|Londres	45$443,786 / 5 9|32

Praças	A vista
S|Londres	45$850,745 / 5 15|64
S|Paris	$540
S|Italia	$705
S|Allemanha	3$260
S|Portugal	$432
S|Belgica (papel)	—
S|Belgica (ouro)	1$910
S|Hespanha	1$169
S|Suissa	2$647
S|Suecia	—
S|Noruega	—
S|Dinamarca	—
S|Syria e Palestina	—
S|Theco Slovaquia	$410
S|Nova York	13$300
S|Montevidéo	6$450
S|B. Aires (peso papel)	3$510
S|B. Aires (peso ouro)	—
S|Hollanda (florim)	5$542
S|Japão (yen)	3$110
S|Rumania	—
S|Austria	—
S|India (rupia)	4$000
S|Canadá	—
S|Chile	—
Vales ouro por 1$	7$264

MOEDAS

Lira	1$130
Escudo (papel)	$710

CAMBIO EM LONDRES

A abertura de cambio de hontem em Londres foi o seguinte:

S|Nova York	3.41 3|8
S|Berlim	14.35
S|Paris	87.03
S|Amsterdam	8.48
S|Zurich	17.70
S|Madrid	40.50
S|Genova	66.31
S|Bruxellas	24.48

Que Deseja Lêr No Seu Jornal?

Commercio e Industria - Agricultura - Esportes - Sciencias e Artes?

SEJA qual fôr o assumpto que lhe interesse, V. S. o encontrará sempre no "O ESTADO DE S. PAULO", jornal completo e de grande circulação no Brasil. Possue um serviço directo de informações diarias e de suas succursaes no Rio e no Interior. Noticiario abundante e de interesse geral. Correspondencias telegraphicas do Brasil e do Exterior. Optima collaboração nacional e estrangeira. Feitura graphica attrahente. Rapido e pontual serviço de expedição para o Interior e de entrega aos assignantes da Capital.

Excellente supplemento semanal todo illustrado em rotogravura

Assignatura annual do "O ESTADO DE SÃO PAULO" 60$000

Para annuncios e assignaturas deste ou de qualquer outro jornal dirijam-se á

A ECLECTICA

RIO DE JANEIRO: Av. R. Branco, 137-1.º — Telephs. 3-5206 e 3-1451

S. PAULO: R. 3 de Dezembro, 12 — Telephs. 2-0370 e 2-2402

CAFE'

O mercado de café disponivel foi, hontem, novamente muito calmo e as poucas casas exportadoras que trabalharam, dedicaram-se sómente a cafés moles de bôa torração e bebida, dircumscrevendo-se os diminutos negocios do dia em torno dessas qualidades, cujas bases, foram sustentadas.

O diponivel do typo 7, nos trabalhos de hontem, continuou cotado na base de 11$600 por dez kilos de café.

mercado a termo não funccionou.

Para diversos typos vigoraram os seguintes preços por dez kilos de cafes.

Typo 3	13$200
Typo 4	12$800
Typo 5	12$400
Typo 6	12$000
Typo 7	11$600
Typo 8	11$000
Pauta (20 a 26	1$160
Imposto ouro (Minas)	3$000
Imposto ouro (E. Rio	5$000

ASSUCAR

O mercado do disponivel do assucar desenvolveu-se ainda hontem em posição firme, e com os preços inalterados.

O mercado a termo continua paralysado.

Para diversos typos vigoraram os seguintes preços por saco de 60 kilos.

Branco crystal de 56$000 a 57$000.

Crystal amarelo de 46$000 a 47$000.

Mascavinhos, nominal. Mascavinhos de 36$ a 38$.

O movimento estatistico do dia 21 foram os seguintes.

Entraram de Maceió 2.000 de Pernambuco, 500 perfazendo um total de 2.500 saccas.

Sahiram 5.471 saccos, e ficaram em stock 154.801 saccos.

EM SÃO PAULO

O disponivel da Bolsa de Mercadorias de S. Paulo regulou calmo p|todas ás qualidades de assucar com as seguintes cotações em vigôr:

Refinado filtrado, especial, comp. 67$000, vend. 68$000; de primeira, comp. 65$000, vend. 66$000.

Crystal bom secco: Comp. p|60 kilos, do Estado, Nominal; da Bahia, de Pernambuco, de Maceió de Campos comp. 57$, vend. 58$000.

Moido: Comp. p|58 kilos, 58$500, vend. 59$000.

Somenos: Comp. p|60 kilos, 48$000, vend 49$000.

Mascavos: Comp. p|60 kilos, 36$000, vend. 37$000.

EM PERNAMBUCO

O mercado de assucar disponivel amontoado em armazens regulou fraco p|todas as qualidades de assucar com as seguintes cotações em vigôr:

Brutos seccos, 5$000 a 5$800. Crystaes, 11$125. As demais qualidades n|cotadas.

Entradas: As entradas constaram de 5.800 scs. de 60 kilos, e que desde 1º de setembro sommaram 3.497.200.

Exportação: A exportação constou de 1.000 saccos de 60 kilos, para o Rio de Janeiro e 2.000 para Santos.

Existencia: A existencia constou de 521.000 c. de 60 kilo.

Este mercado do disponivel nos trabalhos de hontem, expresou-se ainda hontem pouco interessado, e com baixa de preços dos diversos typos.

O mercado a termo não operou.

Para diversos typos vigoraram os seguintes preços por dez kilos de algodão:

Fibra longa — seridó — typo 3, de 65$000 a 66$000; typo 4, de 62$000 a 63$000.

Fibra média — sertões — typo 3, de 63$000 a 64$000; typo 5, de 58$000 a 59$000.

Ceará — typo 3, de 59$000 a 60$000; typo 5, de 57$000 a 58$000.

Fibra curta — mattas — typo 3, de 52$000 a 53$000 — typo 5, de 50$000 a 51$000 — paulistas — typo 3, de 41$000 a 42$000; typo 5, de 39$000 a 40$000.

O mercado continua em posição paralysado.

MOVIMENTO ESTATISTICO

O movimento estatistico do dia 21 constaram dos seguintes:

Entraram do Piauhy, 372 fardos, sahiram 427 fardos, e ficaram em existencia 13.386 ditos.

EM SÃO PAULO

O mercado do disponivel de algodão transcorreu com as seguintes posições: Algodão em caroço: Regulou sem cotação.

Typo da Bolsa de Mercadorias: O algodão nº 5 (da Bolsa de Mercadorias de S. Paulo), regulou calmo com compradores a 62$000 e vendedores a 63$000.

Caroço de algodão: Regulou sem cotação.

EM PERNAMBUCO

O disponvel de algodão regulou fraco com compradores de primeira sorte a 74$000 sem vendedores.

Entradas: As entradas constaram de 2.500 scs. de 80 kilos, e que desde 1º de setembro sommaram 71.800 scs.

Exportação: Não houve.

Existencia: idem.

TITULOS

Os negocios realizados, hontem, na Bolsa de Fundos Publicos, foram os seguintes:

Apolices — 4 Uniformizadas de 200$, 720$; 4 Uniformizadas de 500$, 730$; 2 Uniformizadas de 1:000$, 826$; 7 Uniformizadas de 1:000$, 827$; 14 Uniformizadas de 1:000$, 829$; 16 Diversas emissões nom., 1:000$, 828$; 21 Diversas emissões nom., 1:000$, 829$; 111 Diversas emissões nom., 830$; 116 Diversas emissões port., 821$; 3 Diversas emissões port., 822$; 50 Municipaes 1931, port., 167$500; 20 Municipaes 1931, port., 168$; 10 Municipaes 1931, port., 168$500; 14 Municipaes 1931, port., 169$; 14 Municipaes 1931, port., 170$; 50 Municipaes (D. 1535) port., 170$; 4 Municipaes (D. 3264), port., 167$500; 15 Municipaes (D. 3264) port., 168$; 20 Municipaes 1917, port., 149$500; 10 Municipaes 1917, port., 150$; 158 Municipaes 1920, port., 149$; 100 Municipaes 1920, port., 150$; 172 Obrig. de Minas, 9 °|°, 1:003$; 80 Obrig. de Minas 9 °|°, 1:002$; 1 Est. do Rio, 4 °|°, port., 102$500; 2 Est. de Minas, 5 °|°, nom., 705$; 5 Est. de Minas, port. (D. 0682), 675$000.

Acções — 14 Banco do Brasil, 394$; 53 Banco do Brasil, 395$; 2 S. A. Noite, 185$000.

Debentures — 5 Docas de Santos, 190$; 10 Tecidos Nova America, 1:015$000.

Alvará — 3 Geraes Uniformizadas de 1:000$, 825$; 2 Geraes Uniformizadas de 1:000$, 826$; 21 Div. emissões nom., 829$000.

LEILÃO DE PENHORES

EM 29 DE MARÇO DE 1933

C. B. Aurea Brasileira (MATRIZ)

RUA SETE DE SETEMBRO, 233

O Catalogo será publicado no "Jornal do Commercio", no dia do leilão.

Preço de gado em Barretos

Gado gordo: especial, de 12$ a 12$500 por arroba; typo consumo, de 11$500 a 12$000.

Gado magro: leve, para engorda, de 140$000 a 150$000 por cabeça.

MERCADO DE MATTO GROSSO

Poucos negocios; o preço foi de 80$ a 90$ por cabeça.

MERCADO DE COUROS

Bois de 1.ª qualidade 1$000 o kilo. Vaccas $950 o kilo.

MERCADO DE CEBO

Cebo de 1.ª qualidade 1$200 o kilo; Cebo comestivel 1$300 o kilo.

MERCADO DE PORCOS

Em Osasco: Porcos gordos de 19$000 a 20$000 por arroba. Idem enxutos de 18$000 a 19$00. Em Itararé: Porcos gordos de 14$ a 17$000 por arroba.

Dr. Newton Motta

Medico

(Do Hospital S. Francisco e Beneficencia Hespanhola)

MOLESTIAS DAS SENHORAS — CIRURGIA — PARTOS

Consultorio: R. Leopoldina Rego, 32 (sob.)-Ramos—De 5 ás 7

Residencia: R. Professor Gabizo 198 — Tel. 8-2618

MOVIMENTO FORENSE

FALLENCIA DECRETADA

Concetto Cagno — Successor de Cagno, Severi & Cia. — O juiz da 1ª Vara decretou a fallencia deste negociante, estabelecido com sorveteria á rua Mattoso 10, a requerimento de Gonçalves Sá & Cia., credores de 1:000$000, por nota promissoria. O termo legal retroagiu a 7 de janeiro ultimo, marcado o prazo de 20 dias para habilitações de creditos e designado o dia 1º de maio proximo para a assembléa de credores. O negociante ora fallido tem a sua firma registrada na Junta Commercial, desde 21 de novembro de 1932, com capital declarado de 6:000$000.

DESPACHOS EM FALLENCIAS REQUERIDAS

José Pereira de Oliveira — Mantida a decisão aggravada que denegou a fallencia requerida por Joaquim F. da Silva. 4ª.

DESPACHOS EM FALLENCIAS

J. P. de Oliveira & Cia. — Promova o syndico, em 72 horas, a revalidações de sello, em diversos creditos; e incluido o credito impugnado do Banco da Provincia do Estado do Rio Grande do Sul. 3ª.

Piedade & Vasconcellos — Incluidos os creditos não impugnados e designado o dia 3 de abril proximo para a assembléa de credores e excluido o credito impugnado de Galo Marti & Cia. 3ª.

Abilio & Irmão — Arbitrada em 25$000 as remunerações dos fallidos e do preposto. 3ª.

Accacio A. Pereira — Deferido o pedido de venda dos bens da massa. 3ª.

Ignacio Gomes — Julgados procedentes, em parte, os embargos de terceiros opposto por Emilio Laneuville. 4ª.

Daniel & Primitivo — Indeferido o pedido de sustação dos effeitos da fallencia em relação ao socio fallido Daniel Francisco de Freitas, e nomeado o dr. Edgar de Oliveira Lima, curador dos menores para zelar seus interesses, devendo nesse sentido infcrmar os creditos. 1ª.

E. Cunha — Julgados habilitados os creditos não impugnados e designado o dia 7 de abril proximo para a assembléa de credores. 1ª.

Theodorico Lobo — Nomeado liquidatario, em substituição, Jayme Affonso da Silva. 5ª.

Antonio de Mattos — Informe o syndico o valor da reivindicação para cuja contestação deseja contratar advogado. 5ª.

J. P. Alboni — Nomeados liquidatarios, em substituição, Costa Santos & Cia. 51.

C. Reis & Cia. — Mantido o liquidatario. 6ª.

Brenno & Cia. — Sobre o pedido de Estrada de Ferro Central do Brasil, diga o liquidatario. 6ª.

Antonio Coelho de Mattos & Cia. — Diga ao dr. Curador das Massas sobre as allegações do fallido. 6ª.

João Emilio de Andrade — Nomeado syndico o credcr Alexandre José de Sá Agua. 6ª.

A. M. Bittencourt — Mantida a decisão aggravada na habilitação de credito do Bank of London and South America Ltda. 4ª.

Cia. Nacional de Materiaes e Construcções — Indeferido o pedido de pagamento formulado pelo advogado, visto não ter havido contrato por escripto, autrizado por este Juizo. Resalvado, porém, ao requerente, o direito decorrente da responsabilidade pesscal dos mandatarios. 4ª.

E. G. Truta & Cia. — Junte o syndico o extracto da conta de cada credor. 4ª.

Ferreira Graça & Cia. — Diga o dr. Curador sobre o pedido de levantamento de dinheiro, formulado pelos syndicos. 4ª.

TITULOS PROTESTADOS

1º CARTORIO, EM 17-3-33

Port., Helia Tavares; Emit., Ernesto Abrunhosa; Aval., José Dias — Promissoria de 1:500$000.

Port., Herm. Stoltz & Cia.; Dev., Viuva Eurich & Filho. — Duplicata 735$000.

Port., Banco do Brasil, mandatario; Dev., Seba Bittar — Duplicata 403$200.

Port., Banco Hespanhol, mandatario; Dev., Manoel Alonso — Duplicata 444$500.

Port., Banco Nacional Ultramarino, mandatario; Dev. Avelino A. Sancho — Duplicata de 760$000, pelo saldo de réis 260$000.

Port., Banco do Brasil, mandatario; Dev., R. Fernandes Magalhães & Cia. — Duplicata 2:955$000.

Port., Banco do Brasil, mandatario; Acc., Gabriel Nascimento & Cia. — Letra de réis 6:000$, pelo saldo de 1:500$000.

2º CARTORIO, EM 17-3-33

Port., Colucci & Filho Ltda.; Dev., Mario Vaz — Duplicata 1:633$000.

Port., Luiz Vieira Machado; Emit., Avelino Ferreira de Souza & Cia.; Aval., Joaquim Pereira de Souza — Promissoria 4:000$000.

Port., Sizenando Esteves Valladares; Emit., J. S. Ribeiro & Irmão — Promissoria de 1:250$000.

Port., Costa & Figueiredo; Emit., J. G. de Souza; Avls. J. P. da Rocha & Souza e Joaquim Pacheco da Rocha — Promissoria 5:000$000.

Port., Nunes Martins & Cia.; Dev., Maria da Gloria Martins — Duplicata 615$000.

Port., The British Bank, mandatario; Dev., A. M. Queiroz & Cia. — Duplicata de 419$500.

Port., Banco Ultramarino; Dev., J. Henrique & Irmão. — Duplicata 100$200.

Port., Banco Ultramarino; Dev., Domingos Sanches Fernandes & Cia. — Duplicata 246$000.

Port., A. J. Rei; Emit., Antonio Santo Dias; Aval., Luiz Manoel Pires — Promissoria, 400$000.

Port., Gaspar Ribeiro & Cia.; Dev., Antonio Rodrigues Chaves — Duplicata de 762$900 pelo saldo de 460$000.

Port., Banco Francez e Italiano, mandatario; Acc., Juvenal Hanna, 2 letras, sendo uma de 100$ e a outra (25 °|°) 150$000.

3º CARTORIO, EM 17-3-33

Port., Fernandes Mourão & Cia.; Dev., M. Corrêa da Silva — Dupliata 1:184$200.

Port., Banco do Brasil; Emit. Alodio Tóvar — Promissoria 200$000.

Port., Banco de Credito Geral; Dev., R. Fernandes, Magalhães & Cia.; End., Euclides B. de Macedo, (3ª prestação 25 °|°) — Duplicata 3:575$.

Port., Banco Hypothecario, mandatario; Dev., Bernardo Kauffman — Duplicata de 614$ pelo saldo de 460$500.

Port., Oscar S. Spindola; Dev., Fernando Werneck — Duplicata 360$000.

Port., Andrade, Arnaud & Cia. Ltda.; Emit., Avelino Pereira de Souza; Avls., Manoel Amadeu Lima de Mesquita e A. Proença — Promissoria (25 °|°), 5:000$000.

Port., Andrade, Arnaud & Cia. Ltda.; Dev., A. M. Queiroz & Cia.; Ends. Lino Pereira & Cia. (2ª prest. 25 °|°). — Duplicata 1:968$200.

EDITAES DOS CARTORIOS DE PROTESTO

Estão sendo convidadas a comparecer aos cartorios de Protesto de Letras e Titulos. as pessoas e firmas abaixo indicadas:

1º Cartorio

A. M. Queiroz & Cia., Eulino Marques, José Silveira da Rosa, Matheus e Cornet & Cia. Ltda., Leopoldo Soares Pinto, Maria Alves Rosauro d'Almeida. A. E. Costa, Antonio Pinto Ferreira Martins, A. M. Queiroz & Cia., Celso Nunes e Alfredo Miranda da Silva.

2º Cartorio

A. Souza, Dante Molinaro, Agenor Ferreira Guimarães, José Nunes da Costa. Manoel Ferreira Guimarães, Enclides B. Macedo e Fortes & Cia.

3º Cartorio

Candreva & Rivera, Mario Vaz, Gabriel Nascimento & Cia., Elias N. Attala, E. D. Cavalcanti e Antonio Gonçalves.

PROMISSORIA

Extraviou-se uma promissoria emittida por Valeriano & Morena, no valor de 500$, a favor do dr. Leonidas Rezende, vencida em agosto de 1932. A dita promissoria já está paga.

A. GUIMARAES

Fallencias e Concordatas em São Paulo

Fallencia — Orlando Dionisio

Por sentença de hontem, foi decretada a fallencia de Orlando Dionisio, commerciante estabelecido nesta capital, á rua Amaral Gurgel, 90. Foi marcado o prazo de 20 dias para as habilitações de creditos e designado o dia 12 de junho, proximo futuro, ás 14 horas, para se realizar a assembléa de credores.

Concordata — Nacif & Cia.

Por decisão do m. juiz de direito da 6ª Vara, foi deferido o pedido de concordata preventiva formulado por Aziz Chibel Nacif e Aniz Chibel Nacif, socios componentes da firma Nacif & Cia., commerciantes estabelecidos nesta capital, á rua Florencio de Abreu, 22, para pagamento de seus credores, de 60 °|°, em quatro prestações eguaes de 6 em 6 mezes, contados da data em que transitar em julgado a homologação do accordo. Foi marcado o prazo de 20 dias para as habilitações de creditos e designado o dia 17 de maio pf., ás 14 horas, para se realizar a assembléa de credores.

O feito se processa pelo cartorio do 12º Officio.

Fallencia — Chaim & Cia.

Por parte de Taufic Chahim e Riz Mallah Chahim, foi requerida a sua rehabilitação, visto terem pago a todos os seus credores.

O feito se processa pelo cartorio do 4º Officio.

Fallencia — Arthur Ferreira

Pelo fallido Arthur Ferreira, foi requerida a sua rehabilitação, visto ter pago aos seus credores habilitados.

O feito se processa pelo cartorio do 6º Officio.

Titulos protestados em S. Paulo

1º Cartorio — em 17-3-1933

Bernardino Gonçalves (acc.), rua da Consolação 65, letra, réis 200$000.

Camillo d'Amelio (acc.), rua Augusta 350, letar 1:202$800.

O mesmo (acc.), letra, 1:170$.

O mesmo (acc.), letra, 1:000$.

Fabrica Nacional de Artefactos de Borracha S|A. (comp.), rua José Bonifacio 7, dupl., réis 3:343$800.

A mesma (comp.), dupl., réis 9:503$400.

Industrias Souza Ribeiro (sacadas), rua Alf. Pujol 96, inf. acceit. USA $131,95.

Declaração: "Deixamos de aceitar o titulo em apreço, que se acha á disposição do representante dos sacadores, por não estar a mercadoria em conformidade com o pedido. P. p. Industrias Ribeiro .(a) V. Ribeiro."

Augusto Lopes Oliveira Primo (acc.), letra, 100$000.

Maria Campos (acc.), rua Pirapitinguy, 72, letra, 250$000.

Lina Costa (aval.)

2º Cartorio — em 16-3-1933

Raphael Bello (acc.), rua Cons. Belisario 38, letra, 520$.

Domenico Santarelli (aval.)

Declaração: "Deixo de pagar o referido titulo, que é proveniente de alugueis atrazados, por não poder no momento. O meu fiador e endossante acha-se enfermo."

Norberto Ramos & irmão (comps.), Baurú, saldo, dupl., 500$000.

Olivio de Siqueira Guedes (acc.), rua Catão 83, letra, réis 60$000.

Dovilio Luiz Boito (comp.), rua Gen. Couto Magalhães 1, dupl., 560$000.

Julio B. dos Santos (acc.), rua Tobias Barreto 258, letra, 300$000.

Nicanor de Castro (sac.) e Fernando Bellagente (end.).

Declaração do sac. end.: "Deixo de effectuar o pagamento do titulo alludido por ter verificado que a assignatura do mesmo, que me tem como endossante, é falsa."

Declaração do end.: "Declaro que recebi 4 titulos da importancia de 300$000 cada um, sendo que o primeiro já vencido e protestado em 13-2-33, que, conforme declaração do sr. Nicanor de Castro, agiremos conta o tabellião que reconheceu a firma supra, assim como criminalmente contra oaceitante."

Gabriel Silveira (acc.), rua João Briccola 2, letra, 1:100$000.

João Valentim Ribeiro (sac.) e Maria de Oliveira (end.).

Ignacio A. de Mattos (comp.), rua Santa Thereza 27, dupl., 200$000.

Giacomo & Petrucelli (comps.) rua da Gloria 6, dupl., 4:400$000.

M. Santos & Cia. (vends.)

3º Cartorio — em 7-3-1933

Naimo Marchi (acc.), rua Sorocabanos 79, dupl., 386$100.

Jorge Miguel Lulia (vend. end.)

Estanisláo do Amaral Campos (acc.), rua Cardoso Almeida, letra, 6:250$000.

José Estanisláo do Amaral (sacador).

4º Cartorio — em 17-3-1933

Francisco Bonocore (acc.), rua Silva Bueno 2906, letra, réis 148$300.

Francisco Mannelli (aval.)

Francisco Bonocore (acc), rua Silva Bueno 206, letra. 148$300.

Francisco Mannelli (aval.)

J. Saes (acc.), rua Cons. Chrispiniano 64, letra, 100$000.

Antonio Ferreira Moreira (dev.), rua Dom. Moraes 467, dupl., 344$000.

Spoto & Cia. Ltda. (devs.), rua Prudente de Moraes 143, liquido, dupl., 369$500.

Naimo Marchi (dev.), rua Sorocabanos 79, saldo, dupl., réis 101$800.

Dr. Estanisláo do Amaral Campos (acc.), rua V. R. Branco 65, letra, 5:745$000.

José Estanisláo do Amaral (sac. end.)

Os mesmos (acc. e sac. end.) e Lau Amaral Campos (end.), letra, 4:000$000.

Marcos oldenberg (emit.), rua Pinto Ferraz 75, prom., 100$.

Angelo Gaglilardi (emit.), cheque, 14:385$000.

Banco Italo Brasileiro (saca).

Declaração do sacado: "Este cheque não foi resgatado, quando apresentado em nossa Caixa, em virtude de o emittente não ter fundos sufficientes no Banco.

Movimento de vapores

VAPORES ESPERADOS
DO NORTE PROCEDENCIA

Marselha e esc. — Alsina — Hoje.

Nova York e esc. — W. Prince — 24.

N. Orleans e esc. — Lages — 24.

Southanpton e esc. — Arlanza — 27.

Genova e esc. P. Maria — 28.

Genova e esc. — Neptunia — 30.

Bremen e esc. — S. Salvada — 30.

Hamburgo e esc. — Ruy Barbosa — 30.

Bordeaux e esc. — Massilia — 30.

PROCEDENCIA DO SUL

Rio da Prata — Madrid — Hoje.

Rio da Prata — W. Prince — Hoje.

Rio da Prata — La Coruna — 24.

Rio da Prata — C. Biancamano — 25.

Buenos Ayres e esc. — Baependy — 26.

Rio da Prata — Alwaki — 27.

Rio da Prata — Hig. Brigade — 28.

Rio da Prata — And. Star — 28.

P. do Sul — Aratimbó — 28.

Santos — A. Alexandrino — 29.

Rio da Prata — M. Olivia — 30.

Rio da Prata — Macedonier — 30.

VAPORES A SAHIR
PROCEDENCIA PARA O NORTE

Nova York e esc. — E. Prince — Hoje.

Belém e esc. — Rod. Alves — 24.

Bremen e esc. — Madrid — 24.

Finlandia e esc. — Equador — 24.

Genova e esc. — C. Viancamano — 27.

Rotterdam e esc. — Alwaki — 7.

Penedo e esc. — Itatinga — 27.

PROCEDENCIA PARA O SUL

Japão — A. Maru' — Hoje.

Rio da Prata — Alsina — 23.

Rio da Prata — G. Artigas — 23.

P. do Sul — Itaquera — 23.

Buenos Ayres e esc. — Aff. Penna — 24.

R. da Prata — W. Prince — 24.

Buenos Ayres e esc. — Baependy — 26.

Malas Postaes

O Departamento dos Correios e Telegraphos expedirá malas pelos seguintes paquetes:

DIA 24

"Itaimbé", para: Victoria, Bahia, Recife, Areia Branca, Ceará, Maranhão e Pará; recebendo impressos até ás 10 horas; objectos para registrar até ás 9 horas; cartas idem, idem, com porte duplo até ás 11 horas.

"Rodrigues Alves", para: Bahia, Maceió, Recife, Cabedello, Natal, Ceará, Maranhão e Pará, recebendo impressos até ás 6 horas; objectos para registrar até ás 18 horas, do dia 23; cartas para o interior da Republica; idem idem com porte duplo até ás 7 horas.

tos, Paranaguá, Antonina, S. Francisco, Rio Grande, Montevidéo e Buenos Aires; recebendo impressos até ás 10 horas; objectos para registrar até ás 9 horas; cartas para o interior da Republica; idem, idem com porte duplo e para o exterior da Republica até ás 11 horas.

"Itapagé", para: Santos, Rio Grande e Porto Alegre; recebendo impressos até ás 12 horas; objectos para registrar até ás 11 horas; cartas para o interior da Republica; idem, idem, com porte duplo até ás 13 horas.

Western Prince", para Santos, Montevidéo e Buenos Aires; recebendo impressos até ás 2 horas; objectos para registrar até ás 18 horas do dia 23; cartas para o exterior da Republica até ás 9 horas.

"Carl Hoepecke", para: Santos, S. Francisco, Itajahy, Florianopolis, e Laguna; recebendo impressos até ás 6 horas; objectos para registrar até ás 18 horas do dia 23; cartas para o interior da Republica; idem idem com porte duplo até ás 7 horas.

MARITIMAS

UNIR PARA VENCER

A desunião que se vem notando entre as associaçoes de maritimos e os proprios elementos da classe, está tomando um rumo alarmante, que póe em perigo as legitimas conquistas dos homens do mar.

As dissenções surgidas no seio dessas agremiações estão repercutindo desagradavelmente cá fóra, provocando um juizo pouco lisongeiro a respeito da disciplina da laboriosa classe,.

Ainda agora os desaguizados havidos na Federação dos Maritimos e que culminaram com a renuncia do seu presidente, deixam antever que a politica seguida por aquella sociedade é de pessoas ou classes e não interesses communs. Seria aconselhavel que, em vez de se deixarem dominar por questões particulares, os syndicatos maritimos se unissem de facto, e não só apparentemente, trabalhando todos, assim congregados para a melhoria collectiva, certos de que, todo o trabalho dispersivo é contraprdoucente. Melhor, muito melhor seria que a Federação dos Maritimos tomasse a peito a criação do Instituto de Previdencia da Marinha Mercante e então sim, trabalharia com proveito e seria digna de apoio e elogios.

CHEGOU O "SIQUEIRA CAMPOS"

Procedente de Hamburgo e escalas de costume, aportou hontem, á tarde, na Guanabara, o paquete "Siqueira Campos", que veiu sob o commando do capitão de longo curso Luiz de Almeida Gualberto.

A nave da nossa maior empresa de navegação trouxe para esta capital grande numero de passageiros.

O "Siqueira Campos, deixou hontem, mesmo, ás 22 horas, o nosso porto com destino a Santos.

PARTE HOJE, O "TAQUARY"

Do armazem 12, do Caes do Porto, deixa hoje, a Guanabara, o cargueiro "Taquary", da frota da Companhia Commercio e Navegação que se destina a Fortaleza e escalas.

SOCIEDADE UNIÃO DOS FOGUISTAS

A directoria da Sociedade União dos Foguistas, está convidando os seus asociados, a reunirem-se em Assembléa Geral Extraordinaria, hoje, ás 19 horas, afim de ser ouvida a leitura do parecer da commissão de contas do mez p. p. e tratarem de interesses geraes da classe.

E' ESPERADO HOJE, O "PARÁ"

De regresso dos portos do sul, é esperado hoje, entre 11 e 12 horas, o paquete "Pará", que vem sob o commando do capitão de longo curso Adhemar Campos Ribeiro.

Viação e Transportes

O Problema de Electrificação Ferroviaria

Com as economias obtidas no custeio e com o producto da taxa de melhoramentos ferroviarios, seria possivel executar um largo programma de electrificação das nossas estradas de ferro

As principaes economias obtidas com a tracção electrica são de tres naturezas: na verba pessoal, no consumo de combustivel e na despesa de material.

Um exemplo concreto, melhor do que quaesquer considerações, mostrará como são vultosas essas economias: a E. F. Oéste de Minas na exploração do trecho Barra Mansa-Augusto Pestana, 73 kilometros, empregava 25 locomotivas a vapor. Os armazens daquella estrada em B. Mansa viviam abarrotados de mercadorias a espera de transporte. Feita a electrificação, com 5 locomotivas apenas a Oéste, apesar do augmento brutal do seu trafego naquelle trecho, decorrente da exportação do café mineiro pelo porto de Angra dos Reis, consegue manter a perfeita regularidade nos seus transportes.

As economias consignadas com o emprego da tracção electrica subiram, logo no primeiro anno, a cerca de 800:000$. Como a electrificação custou 7.800:000$, torna-se possivel á Oéste de Minas pagar em 7 ou 8 annos aquella despesa.

Se examinarmos as cifras referentes a Cia. Paulista e a E. F. Campos de Jordão, verificaremos que os resultados obtidos são egualmente notaveis.

A electrificação ferroviaria, mesmo nas zonas menos providas de reservas hydraulicas, seria possivel com a construcção de usinas thermo-electricas, queimando carvão nacional. De facto o carvão nacional, cuja queima na grelha das locomotivas tem provado pouco, satisfactoriamente poderia ser applicado nas centraes thermo-electricas com magnifico resultado.

Entraremos, amanhã, no exame dos dados numericos que vamos apresentar em apoio da suggestão de ser convertida a taxa dos 10 % para melhoramentos ferroviarios em taxa de electrificação.

SYPHILIS. RHEUMATISMO?
Só o GRANDE DEPURATIVO DO SANGUE
ELIXIR DE NOGUEIRA
TEM SEU ATTESTADO NA VOZ DO POVO!

UM PLANO RODOVIARIO

Teve longa repercussão, principalmente nos Estados do Norte, a noticia divulgada pelo DIARIO CARIOCA, de que o Ministerio da Viação, contando com o apoio material dos governos mineiro, fluminense e bahiano, decidira atacar as obras para a unificação das estradas de rodagem existentes entre a nossa capital e a Feira de Sant'Anna, na Bahia.

O proprio ministro José Americo, falando a um nosso companheiro, adeantou que esse plano estava sendo já posto em execução pelas victimas da secca do nordéste, então aproveitados para darem inicio aos trabalhos na parte do territorio da Bahia. Ao seu encontro, seguiria, pelo lado de Minas, o seu auxiliar na direcção dos Serviços Rodoviarios, isto, porém, dentro de duas semanas, após a declaração ministerial ao redactor do DIARIO CARIOCA.

O paiz inteiro, pode dizer-se, exultou de contentamento com a perspectiva que se lhe abria de encurtar as distancias e augmentar as possibilidades de sentir mais perto os anseios das populações do interior sem meios de transportes faceis para se communicar com os grandes centros industriaes.

Infelizmente, ao que vimos observando, as chuvas cuja escassez até então attribulava o espirito nacional, começaram a cair com abundancia e a attrahirem aos campos os que os tinham abandonado.

Teria, então, se reproduzido o phenomeno do exodo devido ás proporções dos acontecimentos nordestinos, isto é, da enorme massa de trabalhadores que affluiu de toda a parte dos Estados resequidos, não ha mais gente para proseguir no tregado rodoviario interestadual.

E é pena, porque se perdeu uma excellente opportunidade de attenuar os effeitos das futuras épocas dos rios resequidos e das campinas esbrocinadas pela acção do sol de fogo.

Na Central do Brasil

Na proxima semana o coronel Mendonça Lima, director da Central do Brasil iniciará as suas visitas ás diversas dependencias da Estrada, acompanhado de chefes de serviços. S. s. deseja conhecer em primeiro logar as officinas do Engenho de Dentro.

— Está sendo ultimada em Lafayette da Central do Brasil, as installações do electro-magnetico, para a baldeação de ferro socata e productos siderurgicos usinados. Esse serviço trará grande reducção de bragagem e maior aproveitamento de vagons, devido a pequena demora da baldeação de Carros.

O electro-magneto transporta de uma vez até cinco toneladas de ferro.

— Os commerciantes e industriaes da estação de Santos Dumont na linha do Centro da Central do Brasil fizeram uma representação ao director da Estrada, pedindo para que nos trens de carga entre aquella estação e a de Lafayette, por que estão mal servidos de trens, fosse collocado um carro mixto.

Nessa representação declaram que a collocação do carro não influirá nos horarios dos trens de cargas, que continuarão a circular na fórma das determinações do trafego.

Essas requisições foram assim distribuidas: M. da Viação 1 passagem, na importancia de 04$400; M. da Guerra 15, na quantia de 67$300; M. da Marinha 1, a .. 2$500; M. da Justiça 15, por .... 65$800; M. da Agricultura 6, na somma de 47$300; e M. do Trabalho 35, num total de 1:661$000.

— A renda industrial da Central do Brasil e das estradas de ferro filiadas no dia 21 do corrente, attingiu a importancia de .... 406:100$400, para menos .. .... 358:628$000, sobre egual data do anno anterior.

— Afim de depor no inquerito policial militar, em Villa Militar, a administração da Central do Brasil fez apresentar hontem, ás 13 horas, o foguista da 4ª Divisão Sergio Ferreira dos Santos.

— Foi hontem inaugurada a luz electrica na estação de Itaguahy, na Central do Brasil. A referida luz foi installada pela Light and Power.

— A Caixa de Soccorros do Pessoal dos Escriptorios da 2ª Divisão da Central do Brasil elegeu a seguinte directoria: presidente José Walter de Souza; secretario Ary Koerner Nogueira de Oliveira; thesoureiro geral, Americo Freitas da Silva; e thesoureiro da secção de emprestimos Ricardo de Almeida.

Syndicato Profissional de Carregadores e Ensaccadores de Café

ELEIÇÃO DA NOVA DIRECTORIA

Realizou-se conforme estava annunciado, a Assembléa Geral para a eleição da nova directoria do Syndicato acima, no domingo passado, tendo-se iniciado os trabalhos ás 9 horas da manhã, e prolongado até ás 17 horas.

Em renhidissimo pleito, pois havia cinco chapas disputando os postos foi eleita a seguinte directoria:

Presidente, Francisco Guilherme das Chagas; 1º secretario, Manoel Luiz de Souza; 2º secretario, José Felicio de Oliveira Junior; 1º thesoureiro, Benedicto Braga dos Santos; 2º thesoureiro, Sylvestre José da Silva.

Conselho Fiscal: Antonio Lazarini; Antonio Thomaz; Antonio P. Souza Alves; Lucas José da Costa e Esmeraldo Ferreira da Silva.

Esta directoria será solennemente empossada em Assembléa Especial, na fórma dos Estatutos, no proximo dia 20 de abril do corrente anno.

Centro Beneficente de Motoristas do Rio de Janeiro

De ordem do sr. Presidente convoco os srs. associados deste centro, a reunirem-se em assembléa geral extraordinaria em 2ª convocação, amanhã 24 do corrente, ás 20 horas.

Ordem do dia

a) — Leitura da acta da assembléa anterior.

b) Tratar do assumpto da construcção da séde social.

Mario Ferreira — 1º secretario.

OURO
Joias usadas. Prata antiga e moedas, vendam-no na
CASA ROBERTO
AV. RIO BRANCO 127
N. B. — Compra realmente tudo pelo seu justo valor.

PARA CAMBIO — moedas, cheques, letras de exportação; Titulos — no Rio, em S. Paulo, Santos e em Minas Geraes; Café, em geral e informações Financeiras e Estatisticas.
PROCURE "C. I. T. A."
RUA DA CANDELARIA, 78 — TEL.: 3-3861

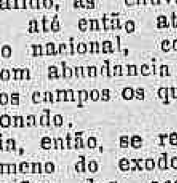
¿Quer ganhar sempre na Loteria?
A Astrologia lhe brinda hoje a riqueza. Gratis... receberá "O Segredo da Fortuna" e "A Chave Dourada", juntamente com o numero exacto da sua sorte, para ganhar sempre na loteria e como prova da exactidão dos meus calculos astromathematicos sobre a loteria. Envie a data do seu nascimento, direcção e 3 $00 em sellos ao Prof. PAXCHANG TONG, Av. O. Lagos 1485, Rosario de Santa Fe (Rep. Argentina).

CLUBS & FESTAS

OUVINDO OS BACHAREIS DO SAMBA

ALCIBIADES BARCELLOS, O CONHECIDO "BIDE" DO MUNDO SAMBISTA, DIZ ALGO DE SENSACIONAL AO "DIARIO CARIOCA"

"Bide", o "cathedratico" do samba e Juvenal, o discipulo mais adiantado...

"Bide", o festejado compositor do Estacio de Sá, que produz com brilho e inspiração, esteve alguns momentos em palestra com o pessoal cá de casa.

"Bide" é desses que, naturalmente, sem se fazer de rogado, vae dizendo o que sente e respondendo, com clareza, ás perguntas que lhe são feitas.

Interpellado sobre a sua carreira de compositor, Alcebiades Barcellos, de pernas cruzadas, estudou uma pôse de bacharel e foi dizendo:

— Foi em 1920 que ingressei no mundo musical da nossa musica popular.

Lancei, então, "Malandragem", gravado em disco Odeon, por Francisco Alves, o principe dos nossos cantores. Enthusiasmado com o exito obtido, entrei de corpo e alma no brinquedo e, dessa disposição, sairam os sambas: "Deixo Saudade", "Candomblé", "Bahiana de Nagô", "Fui culpado", "Tenho alegria" e outros mais, cujos titulos agora não me occorrem.

Mas, o certo é que, apesar da fecundidade todas as minhas producções obtiveram successo, agradaram de um modo absoluto.

E "Bide", então, cheio de um justo e ardoroso orgulho, exclamou com emphase: — "Salve o Estacio!".

— Salve! Tres vezes salve!!... Reiterou o Juvenal Lopes, o "Nanáo", o mais novo dos sambistas do Estacio, orgulhoso mui justamente do mestre amigo e competente.

— O amigo já ouviu o meu ulimo samba gravado? perguntou "Bide".

— Ainda não, respondemos.

— O meu ultimo samba, que toda a Praça Onze cantou durante os tres dias de folia, foi com modestia, pois não conheço o valor da palavra "prosa" — a composição feita lá no nosso Estacio, intitulada: — "Fui Louco", cuja letra transcrevemos:

"Fui louco,
Resolvi tomar juizo,
A edade vem chegando e é
Preciso,

Se eu chóro,
Meu sentimento é profundo,
Ter perdido a mocidade na
orgia,
Maior desgosto do mundo.

2ª parte

Neste mundo ingrato e cruel
Já desempenhei o meu papel
E da orgia. então
Vou pedir minha demissão
(Mas como eu)
Felizmente mudei de pensar.
E quero me regenerar
Já estou ficando maduro
Eu já penso no meu futuro
(Fui louco)

Que foi gravado em disco "Victor", cantado por Mario Reis e, graças á boa vontade da Casa Irmãos Vitale "Fui Louco" tambem tem parte de piano.

— E você "Nanáo", que nos diz?

— Eu nada tenho a dizer! pois sou muito novo na roda do samba. O meu amigo "Bide" é meu mestre, e, se elle dér licença eu direi o que sei.

— Pode falar, sentenciou o "Bide".

E "Nanáo" falou:

— Das minhas composições antigas, a que mais gosto é "Amizade", que só agora vae ser gravada.

Das actuaes, "Fui preso" é o meu maior successo e, juntando a palavra ao gesto, pegou no "palhinha", tirou um pigarro e entoôu:

"Fui preso, parti
Sem poder
Da mulher me despedir
Da Detenção botaram na Colonia
Este é o fim do malandro jogador.
Vou trabalhar, eu vou.
Fui preso
Na minha casa
Jogando um bom baralho
Sei que a "cana" é dura
Por falta de trabalho
— (E' que eu fui)

2ª parte

Vou deixar
De ser malandro
P'ra viver mais descansado
Sahi da Detenção
Por ordem do delegado
(E' que eu fui)

Quasi que batíamos palmas. E se o não fizemos, foi para não perturbar a ordem cá de casa, mas o samba, em verdade, é p'rá lá de bom.

— Está gravado? perguntamos.

— Ainda não, mas vae ser gravado em discos "Victor". Estão, no emtanto, editados pela Casa Irmãos Vitali.

Conto, porém, apresentar alguma coisa durante as festas da Penha, e mostrar as minhas qualidades no novel "União do Estacio de Sá", que acaba de ser fundado.

Neste momento, chegava o Decio dos Santos, o mais forte compositor da 2ª linha do Estacio, e nós mudámos, então, de assumpto, pois precisavamos ouvir o mais sentimental dos sambistas do "Para o anno sáe melhor".

E assim terminou, contra a nossa vontade, a agradavel palestra com o "cathedratico" do samba, lá no morro leader do Estacio...

O CONDE BRIAR FALOU AO "DIARIO CARIOCA"

Desde a estrondosa victoria conquistada domingo pelo popular "Grupo do Corpo Fechado", com a realização da sua deliciosa festa-mastigo-dansante, que o mundo recreativo da metropole voltou as suas attenções para o formidavel conjunto que tem á sua frente o conceituado carnavalesco João Silva.

"Diario Carioca" que tem acompanhado de perto a vida gloriosa do sympathico **Grupo do Corpo Fechado**, desejoso de informar aos seus leitores, a marcha do progresso do applaudido grupo, foi hontem ao "Instituto Briar" ouvir o seu fundador e elemento destacado A. Briar e Silva (Conde Briar).

Quando chegamos ao conhecido estabelecimento da rua Gonçalves Dias, fomos recebidos pelo fidalgo cabelleiro que saudou, com palavras carinhosas o "Diario Carioca" e, disse-nos alegremente: — Sou um grande admirador dos rapazes da imprensa recreativa e carnavalesca e estou, por isso mesmo, á disposição dos amigos.

O que no traz aqui, Conde Briar, é apenas, o desejo de saber as novidades do valoroso **Grupo do Corpo Fechado**.

— Como socio benemerito, posso garantir que o "Corpo Fechado" entrou na sua phase de maior prosperidade,, devendo-se ao abnegado presidente João Silva, aliás indicado por mim, os demais directores e aos novos associado, todas as victoria que o **Grupo** vem conquistando desde o ultimo triduo da folia.

A feijoada de domingo, dissenos o conhecido folião, provou mais uma vez, que o Grupo onde José Breves, Augusto Britto, Farias, Peixoto, João Silva Gentil, Magalhães, Antonio Pacheco e tantos outros vivem e palpitam, está fadado ao mais extraordinario successo.

— Agora mesmo a directoria resolveu, num gesto muito digno, homenagear domingo proximo, com um opiparo almoço dois dos meus melhores amigos e esforçados directores do "Corpo Fechado".

Applaudindo a resolução dos meus companheiros, comparecerei logo mais á assembléa geral, para apresentar um voto de louvor á directoria do **Grupo** que louvor á directoria do **Grupo**, que recorda o saudoso folião Francisco Caneca de Varela.

— Póde dizer pelo "Diario Carioca", que eu tenho o coração no "Corpo Fechado", que para installação da séde, darei todos os meus esforços.

Ao apertarmos as mãos do Conde Briar, elle delicado e solicito declarou-nos anida: — Todos estão muito satisfeitos com a brilhante administração do honrado presidente João Silva, ao lado de quem cerraremos fileiras.

GRUPO DO CORPO FECHADO
Canninha será distinguido socio honorario no almoço de domingo

Como noticiámos o pujante Grupo do Corpo Fechado vae dar domingo o 2º "cliché" da feijoada que tantas saudades deixou no appetite dos seus convidados, realizando na séde social, á rua Silva Jardim, um almoço de confraternizacção dos socios fundadores em homenagem a Augusto Brito e José Breves Junior.

Nesse saboroso "mastigo" será entregue a José Luiz de Moraes, o popular "Canninha", autor de "Batucada", o samba collocado em 1º logar no concurso official do Theatro João Caetano, o titulo de socio honorario do "Corpo Fechado". Muita justa essa homenagem pois "Caninha" já é velho praticante da magia negra em nossos morros e bibócas...

S. C. ANTARTICA
Grande baile mensal

Será realizado no proximo sabbado, 25 do corrente, das 22 ás 4 horas, um grande baile, que a sua directoria offerece aos seus associados e exmas. familias.

A julgar pelos anteriores é de se esperar que esse baile marque época na gloriosa historia do S. C. Antartica.

Será abrilhantado com o concurso da afamada "Jazz Benedicto".

A entrada para os socios será com o recibo n. 3. Traje completo.

EDEN CLUB
O baile de hoje

O "paraiso" estará aberto hoje á noite, pois os seus dirigentes levam a effeito um movimentado baile ao som de uma optima jazz.

Para sabbado e domingo, o club da rua Haddock Lobo, annuncia dois estrondosos "arrasta-pés", ao som da festejada charanga musical (jazz band) do maestro Dudú.

O "DEMOCRATICOS DO MEYER" NÃO ESTEVE AMEACADO DE INTERDICTO PELA POLICIA

Opportunas declarações de "Allemão"

Alvaro de Carvalho, o "Allemão" do "Democraticos do Meyer", esteve hontem em nossa redacção. Veiu esclarecer uma noticia publicada por um collega vespertino e na qual viase estampado o "cliché" da séde dos "carapicús" suburbanos, com a seguinte legenda: "A séde do "Democraticos do Meyer", que estava ameaçada de ser interdictada pela policia".

"Allemão", concordando com a noticia, estranhou que a séde do alvi-negro justamente a unica sociedade frequentada assiduamente pelas autoridadas policiaes do 19º districto, fosse a escolhida para o local. E, continuando a sua reprovação, o mestre-sala "carapicú" perorou:

— Desafio a quem quer que seja provar que o "Democraticos do Meyer" tem frequencia de menores.

Por ultimo, Alvaro de Carvalho dando-nos informes sobre os proximos bailes da "Mi-Carême" lamentou que Bilú, o "democratico-chefe", ainda se achasse enfermo, deixando assim de emprestar ás proximas festanças a presença de sua figura sympathica e acolhedora.

RIO PETROPOLIS
A proxima festa da "Ala "Preto e Branco"

Dia a dia, augmenta a azafama dos componentes desta promissora "Ala", pois os mesmos esperam causar sensação com a grandiosa festa a realizar-se no proximo sabbado, dia 25, nos amplos e arejados salões do veterano Rio Petropolis A. C., sob o patrocinio desta novel phalange recreativa.

Será pois um dos maiores acontecimentos mundanos, da rua Visconde de Nictheroy, o grande baile da ala "Preto e Branco", que num gesto digno de registro, offerece o mesmo á laboriosa população da estação de Mangueira.

Uma "jazz-band" de renome, empulsionará as dansas, que terão inicio ás 22 horas.

MUSICAL BOMSUCCESSO

Esta querida e veterana sociedade da estação de Ramos, cujo passado é repleto de glorias conquistadas pelas suas optimas festas, abrirá domingo proximo os seus espaçosos salões, afim de ser realizada a festa da posse de sua nova directoria com o transcurso de uma bellissima tarde-noite-dansante, que terá muitos attractivos.

A sua phalange administrativa, está trabalhando para o completo exito da festa e para que nada falte ao conforto dos seus convidados.

As dansas serão movimentadas pela "jazz S. Jorge" e se estenderão até ás 24 horas.

Cavalcanti, Junqueira & Cia.
ENGENHARIA-ARCHITECTURA — QUITANDA, 113-2.º - Tel. 3-4708

USAE O CREME DENTIFRICIO
Prophylactico
Espumante, Refrigerante para a bocca e Agradavel no sabor
O CREME DENTIFRICIO "PROPHYLACTICO" DEVE USAR-SE PARA O BRANQUEIAMENTO DOS DENTES E CONSERVAÇÃO DO ESMALTE.
Está provado que o creme dentifricio PROPHYLACTICO produz a prophylaxia da bocca e a belleza dos dentes e evita a sua destruição.
A' venda em todas as casas de primeira ordem, em todos os Estados do Brasil e na
PERFUMARIA KANITZ
RUA 7 DE SETEMBRO, 127 e 129

THEATRO

(Continuação da 7ª pagina).

Aprimorando a arte de representar.

A TEMPORADA DE TURISMO QUE SE VAE FAZER NO THEATRO RECREIO

A arte de representar, a arte de theatro, apesar do abandono que a deixa o governo, que tinha obrigação de a proteger, é uma das artes mais apreciadas pelo publico.

Por isso, consola-nos quando vemos apparecer um Empresario como o sr. M. T. Pinto, que, apesar, dos pesares, está preparando uma temporada de turismo para o theatro Recreio, que promette ser brilhantissima.

Para que isto não deixe de acontecer o Empresario Pinto soube cercar-se de elementos de primeira ordem, fazendo uma organização digna dos maiores elogios.

Os ensaios da peça de estréa, que é a opereta fantasia "A Canção Brasileira", correm animadissimos, sob a direcção artistica do professor Eduardo Vieira e do mestre de ballados Jim Pearson, ambos competentissimos.

Sarah Nobre

Vae pelo theatro Recreio uma grande azafama, com a grandiosa montagem da linda opereta, que será apresentada ao publico num verdadeiro deslumbramento.

Scenographos, carpinteiros, machinistas, electricistas, contra-regras, andam todos numa verdadeira roda vida. Trabalha-se por todos os cantos do theatro.

Isto no que diz respeito a montagem porque ha ainda um grande movimento de mestres e operarios, que tratam de remodelação, limpeza e pintura do theatro, que será inaugurado num verdadeiro brinco e com uma illuminação feérica.

A Festa da Boneca, no Florida

Hoje, 23, a direcção do Florida homenagea aos seus habitués com uma festa, que pelo seu esmerado preparo, está fadado a ter um exito extraordinario. Deseja a direcção do Florida que fique bem accentuado o seu agradecimento pela preferencia que lhe vem sendo dispensada pelo distincto publico carioca, e para tal fim incumbiu o cabaretier Rubens da organização de um programma artistico, de seguro exito, no qual tomarão parte as artistas Maria Lisboa e Dolita Maruccia.

RECREIO DAS ORCHIDÉAS

Os salões desta querida sociedade da estação de Olaria, serão abertos, sabbado e domingo proximos, afim de serem realizados dois succulentos bailes, promovidos pela sua actual directoria, que tem a frente a figura deligente de Albertino Cordovil.

A phalange feminina frequentadora da "Estufa", por certo, lá se encontrará para melhor realce das festas.

Uma optima orchestra animará as dansas até alta madrugada.

DUAS POR DIA...

Para ser socio do Grupo do Corpo Fechado é preciso que o cidadão tenha, pelo menos, frequentado 20 sessões da "macumba" da respeitavel mãe Cambina, macumbeira branca...

Sabedora dessa noticia, a "pretinha" da "Ala das Plumas" resolveu, se inscrever o mais "breve" possivel, para se livrar dos "mãos olhados"...

* * *

Aquella Arethuza tem coisas muito interessantes.

— Hontem, ella viu o "homem mysterioso" de cabeça coberta, passar num bonde linha Senador Furtado e, disse para a Olguinha: — Minha filha, os tempos estão mudado — as almas do outro mundo apparecem agora durante o dia...

Circo Oceano

O transeunte que passar pela Esplanada do Castello ve arrumadas já muitas jaulas que vão ser habitadas a começar de 31 do corrente pelas féras do grande Circo Oceano.

Ali o publico terá lindos exemplares de leões, onças, panteras, yenas, macacos, elephantes, cobras zebras, emfim uma infinidade de lindos animaes que vão constituir uma attracção do magnifico pavilhão.

Esses animaes ficarão permanentemente em exposição do meio-dia até a meia-noite.

O circo funccionará diariamente havendo matinée as quintas, sabbados e domingos.

Um grupo selecionado de artistas fará proezas para creanças e marmanjos.

Um caso theatral complicado, que vae parar em juizo

"INQUILINO A MUQUE"

O empresario Antonio Neves tinha o theatro Recreio alugado ha alguns annos onde chegou a falir com grande atrazo nos alugueis. O visconde de Guilhofrei que é o proprietario daquelle theatro da rua Pedro 1º, chegando da Europa não condecendeu com o atrazo daquelle empresario e convidou-o a mudar-se, com ameaça de despejal-o.

Eis que a 15 de fevereiro ultimo, pelo Carnaval, Neves entrega-lhe o theatro e o visconde cede-o, gratuitamente, á Casa dos Artistas, para que esta, ali, realizasse bailes carnavalescos em seu beneficio.

Passado o Carnaval, fez grandes obras no theatro, entre as quaes, a mudança completa do assoalho da sala de espectaculos, pintura geral em todo o edificio, etc. Em seguida fez um contrato de arrendamento do mesmo theatro com o empresario Pinto que ali se installou para fazer a temporada de theatro musicado que destinára ao theatro João Caetano, que não lhe foi cedido.

Agora surge numa das varas civeis do Forum um processo de reintegração do mesmo theatro pleiteada pelo ex-empresario Neves, que afinal de contas já nada tinha com o theatro, desde que fez entrega ao seu legitimo proprietario que tomou conta daquillo que é seu cedendo-o a quem lhe pagasse.

O theatro tem coisas engraçadas, até mesmo quando estas vão parar em juizo. Isto até dava uma peça com o titulo: "Inquilino a muque".

Foi ferida mortalmente no seu coração de mãe...

Ella tinha uma filhinha adoptiva que amava como uma filha legitima. Foi nesse amor maternal que o destino a feriu. Assim é que, um bello dia, a sociedade impoz-lhe esta contigencia: ou a filhinha ou o homem que amava.

Esse drama pungente de uma alma de mulher serviu de base ao enredo de "Calumniada" film tocante que será exhibido, segunda-feira na téla do Eldorado.

A elegantissima Constance Bennett é a heroina. Ella vive com intensidade e brilho no papel que lhe coube.

Joel Mc Crea, o joven e bello actor norte-americano, é o seu companheiro nos idyllios e no amor. Veremos ainda uma figura de primeira classe: é Paul Lukas.

Um recreativista que vae viajar

Em missão da popular revista brasileira de Theatro e Diversões "O Scenario", embarcará para a Europa breve, o recreativista José Gouvêa, eleito o anno findo "Principe dos Cabeleireiros do Rio de Janeiro", e proprietario do novo Instituto Regina, da rua Gonçalves Dias. José Gouvêa vae aperfeiçoar-se, nos grandes centros europeus na difficil arte dos "coiffeurs" visitando as principaes academias de belleza e fabricas de apparelhos que mantêm intercambio com a revista "O Scenario".

Diario Carioca

Praça Tiradentes n.° 77 | Rio de Janeiro, Quinta-feira, 23 de Março de 1933 | Anno VI — Numero 1.418

A Maffia Está Operando na Capital Argentina

O que é a "Unione Siciliana" que tem sua séde em Chicago — São frequentes os casos de sequestros que se verificam em Buenos Aires e noutras cidades vizinhas

A "Maffia", a terrivel "Societas Sceleris", que, teve sua origem na Italia, e hoje se acha diffundida por quasi todos os paizes do mundo, está operando em Buenos Aires, enchendo de terror e de lagrimas a capital argentina e outras grandes cidades.

Os frequentes e impressionantes casos de sequestros e os avultados resgates, pormenorizadamente noticiados pela impreusa portenha, vieram por em fóco, a sinistra organização da "maffia", que, acaba de assassinar o joven Abel Ajazza, depois de ter extorquido da sua familia, avultada quantia, sob o pretexto de conceder-lhe a liberdade.

Actualmente é em Chicgao, onde se acha installado o quartel general, da poderosa organização de Condoleiros, que, ha tantos annos vem ensanguentando as ruas da opulenta cidade norte-americana.

Em Chicago existe um restaurante denominado "La Nuova Italia", que se acha encravado no "quartier" chamado a "Petitte Sicilia". Ali se sentaram a comer seu prato de "Vernicelli", os primeiros emigrados do sul da Italia. Ali beberam o seu "Chianti", os primeiros deportados das montanhas da Calabria. Foi ali que nasceu tambem a "Unione Siciliana", que, recolhe em seu seio todos os italianos do sul, radicados em Chicago.

O QUE REPRESENTA "LA UNIONE SICILIANA"

A "Unione Siciliana" é uma sociedade poderosissima, que, resguarda pelo seu poder a posição de seus filiados. Ali se procede sem contemplações.

A vida de um socio é cobrada á antiga maneira Siciliana "dente por dente, olho por olho".

O presidente da sociedade exerce verdadeira omnipotencia sobre a colonia italiana, sendo por isso mesmo de grande influencia na cidade.

Na realidade, a "Unione Siciliana", é a transplantação da "maffia" italiana, para outro meio.

O meio influiu poderosamente na reorganização, por essa faculdade de adaptação dos italianos, e a primeira "maffia", de contextura rustica, se mune de apparelhos modernos, dictaphones, dactylographos, escriptorios de aço, etc.... Mas, em sua essencia, é sempre a "maffia". A sociedade que não perdoa offensa e que, tarde ou cedo, cae sob a direcção de um aproveitador e passa a ser uma sociedade de delinquentes.

Os irmãos Alello, sicilianos de nascimento, trabalharam lenta e dolorosamente até alcançar a presidencia da "Unione Siciliana", para um delles.

A familia Alello, senhora da organização, iniciou immediatamente a rota de delinquencia com os sequestros e resgates. O negocio era lucrativo e voltaram a repetil-o numerosas vezes.

Um duello entre "maffiosos" é uma luta pela vantagem. Crava-se uma faca no sólo; os dois duellistas se collocam a egual distancia da faca e quando o "capo" dá ordem, se lançam a conquista da faca. Não brigam contra o homem, brigam pela faca. O que se apodera primeiro da arma, costura a facadas o outro. O sobrevivente e os demais "maffiosos" se encarregam de fazer desapparecer o cadaver e nunca mais ninguem saberá do que occorreu.

Scientes dos methodos empregados pela "maffia" a policia de Chicago tornou-se implacavel.

Os irmãos Alello procuraram então a eliminação do inimigo policial. Não destruindo-o. Não dominando-o. Senão fazendo-o seu cumplice. Comprando-lhe a boca. E a policia de Chicago foi subornada.

A LUTA PELO PREDOMINIO

Como a colonia italiana é numerosissima em Chicago e as leis americanas obriguem os residentes estrangeiros a uma rapida nacionalização, logo a colonia adquiriu uma forte influencia nas lutas politicas de Chicago. E os politicos se interessaram por ter o favor da "Unione Siciliana".

Assim se chegou a eleger juizes adeptos da sociedade, intendentes surgidos da sua vontade, fiscaes parciaes para os interesses dos sicilianos. E a "Unione" se converteu em arbitro de Chicago. A "maffia" dominava na grande cidade do "midle west" americano.

A luta desesperada se estabeleceu então pelo predominio da sociedade. Os irmãos Rielfo foram caindo, um a um, assassinados. O ultimo Riello fugiu. Colosimo tambem foi assassinado e foi assassinado Torrie — o professor de Affonso Capone — e foi assassinado Zuta.

"O assassinio de Zuta, de Jack Zuta, determinou a descoberta da corrupção publica mais escandalosa que pesa sobre os Estados Unidos. Juizes, fiscaes, intendentes, senadores, governadores estavam vendidos a Jack Zuta. As livretas de cheques encontradas na caixa de ferro do siciliano assassinado tinham marcadas com o ferrete da ignominia aos próhomens da cidade.

Zuta podia pagar; Zuta ganhava 40.000 dollares por semana! E Chicago toda se vendeu a Zuta.

A "maffia" em Chicago já não é, pois, a organização primitiva, a organização rustica. A "maffia" se desvirtua e passa a ser uma entidade moderna, totalmente organizada para o crime, a cujos autores se assegura o minimo de perigo e o maximo de impunidade.

A impunidade e a segurança são proporcionadas pela dynamite, as metralhadoras e o gaz lacrimogeneo.

Assim morre o senador M. Joyce, eleito pelo Estado de Illinois. Appareceu morto em sua cama por haver traido os "maffiosos" de Chicago.

Assim morrem todos os dias, dois ou tres homens da chata, suja, grande e populosa cidade de Chicago.

A "maffia" se desvirtua em Chicago. A "maffia" já não vinga. A "maffia" mata por negocio.

A ULTIMA EXPRESSÃO DA "MAFFIA"

A ultima expressão da "maffia" em Chicago a encarna Alfonso Capone (a) Al Scarface Capone, dono de carpetas, bars clandestinos, de cabarets, de prostibulos, contrabandistas de alcool.

Al Capone terminou com os ultimos resaibos de heroismo na luta entre os "maffiosos". A traição, a emboscada são o systema favorito. "Vamos dar uma volta", se diz ao escolhido e cáe com uma bala na nuca, emquanto passeia de auto. "Como váe, amigo", ouve a victima e quando extende a dextra para saudar, o chumbo lhe perfura os intestinos. "Um senhor pergunta por V. mercê", diz-lhe a mucama e na porta uma metralhadora o "corta".

Tal como occorreu com Silvio. Alzogaray, em Rosario, Argentina.

Para extirpar a "maffia" de Chicago, reconheceu-o a "National Crime Commission", seria necessario o emprego do Exercito Nacional. A policia é impotente ou está subornada. Os juizes têm medo ou estão vendidos. Os fiscaes, os promotores publicos não accusam pelas ameaças de morte que lhes chegam ou são tambem "maffiosos". Unicamente uma batalha travada entre o Exercito e os "maffiosos" poderia terminar com a "maffia" em Chicago. E então cairiam juizes, fiscaes, senadores, governadores, politicos, etc....

A DESTRUIÇAO DA "MAFIA" NA SICILIA

Nos Estados Unidos chamavam de "Maffiosos" os "gangsters", nome dado a todos os bandidos e que, depois passou para significar especialmente os contrabandistas de alcool.

Quanto ao seu carecter internacional, não ha duvida que tem origem italiana pelo facto de que quatro ou cinco italianos emigrados da Calabria ou da Sicilia tiveram a audacia de collocar-se á frente de uma organização de caracter puramente norte americano, já existente, em continuação logica da epopéa criminosa do Far West.

Pode-se affirmar sem temor de desmentido que, a "Maffia" Siciliana está morta para sempre sob a picareta bemfaseja do governo fascista.

Apparecia ao tempo do governo dos Bourbons, soberanos do Reino das duas Sicilias, a Mafia conseguiu consolidar-se no periodo de fraqueza que caracterizou a politica da Italia Unida depois de 1860, quando, com a capital ainda em Florença, a classe liberal que tinha saido do "Risorgimento" e que na brecha de Porta Pia introduziu na Roma dos Papas o espirito do anticlericalismo.

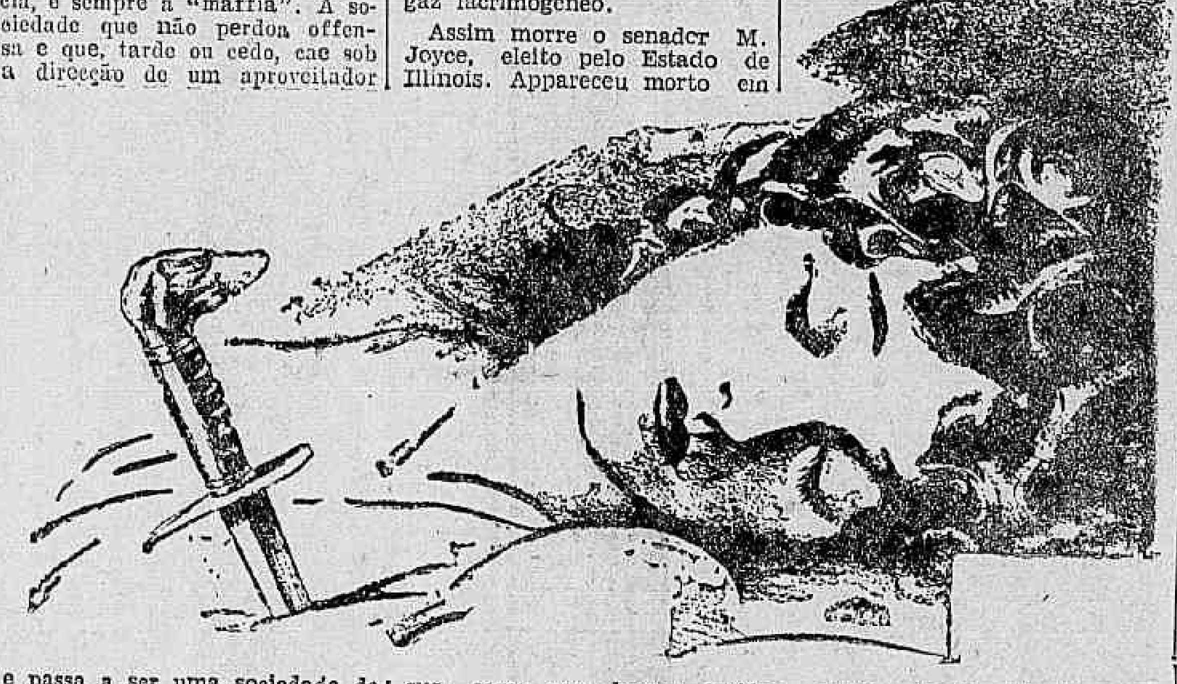

Assim a Mafia, abandonada a si mesma, por uma tradição de governos ausentes poude desenvolver-se e prosperar na Sicilia.

Assim, as organizaçoeös mafiosas, nascidas, de origem, por uma necessidade de solidariedade e de auto-defesa, degeneraram, em seguida, em associações de baixa delinquencia, onde o senhor latifundiario, para se proteger das ameaças dos primeiros bandos armados que lhe rondavam a propriedade, especialmente a pecuaria, deviam aceitar a defesa de outros bandos armados, os quaes, para defender o seu patrão, se mostravam capazes de todos os heroismos e de uma completa fidelidade. Naturalmente, aquelles bandos se transformavam, nos tempos das eleições, em instrumentos politicos, sendo que, os que mais podiam contar com elles, tinham um numero maior de votos. Dahi a conveniencia e a cumplicidade do elemento parlamentar com a Mafia.

Tudo isso prosperou até o regime fascista. Mussolini encontrou o homem capaz de realizar a obra que se affigurava a um milagre.

Este homem chamava-se Cesare Mori, e foi prefeito de Palermo com plena jurisdicção em toda a ilha: os jornaes italianos o definiram "Prefeito de assalto."

A Justiça Revolucionaria Movimenta-se

A PARTIDA DO CONSELHO ESPECIAL DE JUTIÇA MILITAR PARA JUIZ DE FORA — COMMENTARIOS EM TORNO DO JULGAMENTO DE CRIMES PRATICADOS NA ZONA DE OPERAÇÕES

Continuando nos seus trabalhos de processos e julgar as innumeros crimes occorridos nas zonas de operações de guerra, segue, hoje para Juiz de Fóra o Conselho Especial de Justiça Militar, criado pelo Decreto 21.886 de 29 de Setembro de 1932, o qual terá de percorrer além dessa cidade, ás de Bello-Horizonte, Tres-Corações, Pauso Alto, S. João d'El-Rey, Caldas e outras.

Fazem parte desse Conselho: presidente coronel Joaquim Ferreira de Mello; juizes, capitães Roberto Deolindo Santiago, Carlos Menna Barreto Monclaro e Trajano Monteiro de Souza; auditor, dr. Mario de Berredo Leal; promotor, dr. Fernando Moreira Guimarães, advogado, de officio, dr. Victor Nunes e o escrivão Francisco Cornelio de Maurd.

O Chefe do Governo Provisorio, como é sabido, mandou archivar os processos que, em 1931, haviam sido instaurados pela Justiça Militar, afim de se apurar as responsabilidades dos culpados dos successos politicos e militares em Pernambuco e Matto-Grosso.

Esa medida equivale a uma annistia. Commenta-se, agora, que o governo procedeu de modo mui diverso em relação ao caso de S. Paulo, que foi muito mais grave sobre qualquer ponto de vista. O contraste é extraordinario, por isso que, na revolução de 9 de julho, a punição do governo victorioso se limitou á reforma dos militares, com a deportação de alguns e tambem dos civis seus cumplices mais graduados. Respigou-se, ainda, que, liquidando os processos de Pernambuco e de Matto-Grosso, consente o governo, porém, no caso de S. Paulo que se applique a chamada legislação de tempo de guerra tão sómente aos crimes dos civis e militares que se encontravam durante a revolução de julho na zona de operações. E observa-se "que o acto de clemencia do governo collide com a insubsistencia dos conselhos, si é que os mesmos não são tolerados por uma questão de apparencia..."

Ao que nos parece, não tem procedencia os commentarios, por isso, que o sr. Chefe do Governo Provisorio determinando o archivamento do processo relativo ao successo de Pernambuco e Matto-Grosso, não fez mais do que ser coherente, uma vez que não processou, por crime politico os revolucionaris de S. Paulo.

Quanto aos crimes praticados nas zonas de operações naquelles dois estados, aos quaes se refere os conmmentarios e que estão sendo processados e julgados, de accordo com a legislação ao tempo de guerra, não podem os responsaveis ser amnistiados, por não se tratar de crimes politicos, e sim de crimes communs militares, como sejam homicidios, roubos, e muitos outros, que de qualquer maneira, terão de ser julgados quer pela Auditoria especialmente designada pelo Decreto 21.866 de 1932, quer por qualquer outra auditoria.

Aliás, assim procedendo, o Governo demonstra a vontade de punir todos os que, não correspondendo a sua confiança, commetteram actos contrarios ao Codigo Penal Militar, o que tem causado optima impressão entre aquelles que, de qualquer modo, foram victimas de diversos crimes.

O general Waldomiro Lima pede a isenção da taxa de 1$000 ouro

PARA 2.000.000 DE SACCAS DE CAFE' DESTINADAS A' INCINERAÇÃO

S. PAULO, 22 (D. C.) — O interventor paulista acaba de pedir ao Conselho Consultivo do Estado um parecer sobre a conveniencia de ser concedida isenção da taxa de 1$000, ouro, para 2.000.000 de saccas de café, destinadas á incineração. Consta que o Instituto do Café opinará favoravelmente á decretação dessa medida.

HOJE EM TODAS AS LIVRARIAS

BRONZES E PLUMAS...

DE ARI PAVAO

UM LIVRO PARA AS MULHERES DE
—:: TODAS AS EDADES... ::—

Os Maranhenses Tambem Querem Um Porto de Mar

S. LUIZ, 22 — (A. B.) — Referindo-se á promessa do ministro José Americo de mandar construir, dentro em breve, o porto de Fortaleza os jornaes maranhenses reclamam que São Luiz, precisa tambem de um porto o que agora, quando se trata de introduzir esse melhoramento n acapital cearense, seria o momento de se lembrarem as autoridades de fazer o mesmo á capital daquelle Estado.

PRINCIPIO DE INCENDIO Num Predio da Rua São José

O FOGO DESTRUIU AS INSTALLAÇÕES DA FIRMA A. M. RODRIGUES — A POLICIA ESTEVE NO LOCAL

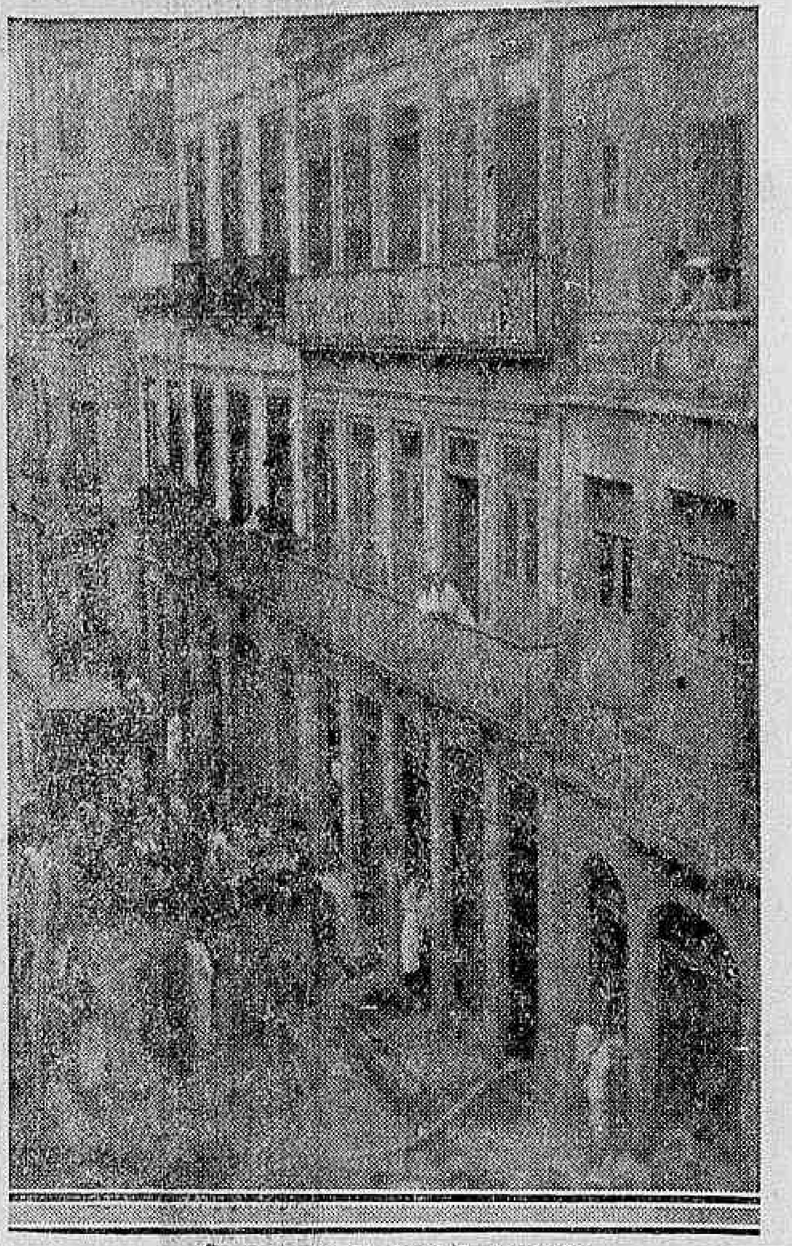

Um aspecto do local do incendio

A's primeiras horas da noite de hontem, irrompeu um principio de incendio no predio n. 56 da rua São José, onde tem seus escriptorios o leiloeiro Antenor Guimarães.

O fogo teve inicio num quarto situado nos fundos do primeiro andar, onde se acha installado o laboratorio da firma A. M. Rodrigues, fabricantes de um preparado para limpar metaes.

Foi o sr. Antenor Guimarães, quem deu aviso aos bombeiros.

Na occasião de fechar a sua loja elle notou que a casa estava sendo invadida por fumaça. Dirigindo-se ao primeiro andar, o sr. Guimarães verificou então que, havia fogo na parte dos fundos.

Os bombeiros como sempre agiram com presteza, conseguindo extinguir as chammas após trinta minutos de combate.

A parte attingida pelo fogo ficou totalmentee destruida, soffrendo alguns prejuisos os escriptorios situados no andar terreo, motivados unicamente pela agua das mangueiras.

A firma A. M. Rodrigues tinha o seu negocio segurado na Companhia "Integridade" no valor de 10:000$000.

Estiveram no local do sinistro, as autoridades policiaes do 5° districto, tomando as providencias requeridas pelo caso.

Tentou Assassinar a Esposa Por Julgal-a Infiel

BELLO HORIZONTE, 22 — (União) — O soldado Geraldo José da Rocha, pertencente ao Regimento de Cavallaria da Força Publica, desconfiando do procedimento de sua esposa, dona Cedemira Benicio, tentou assassinal-a, contra ella desfechando um tiro de revolver. A bala alcançou dona Cedemira na coxa direita.

Geraldo foi preso pelo seu superior Fabio Pandolf, sargento do regimento em que serve. Conduzido á policia, ali declarou que "estava passand opor um leve somno, á noite; sua mulher dormia ou fingia dormir a seu lado. Em dado momento, levantou-se, cautelosamente, saindo pela janella, para só regressar horas depois".

Cheio de raiva, ao vel-a regressar, sacou do revolver, fazendo fogo.

FUMEM

SUDAN 30

Mistura agradavel

Carteira $500 réis

— EM —

Casimiras e Brins

Só ha uma casa :

METRO DE OURO

159, ROSARIO, 159

Atropelamento

Quando passava pela rua da Lapa, hontem a tarde, foi colhida por um auto, a domestica Josephina Ribeiro, de 24 annos, casada, moradora a rua Riachuelo n. 114.

A victima que, recebeu contusões e escoriações foi soccorrida pela Assistencia Municipal, retirando-se depois de convenientemente medicada.

A Belgica Politica

Uma Moção de Confiança no Gabinete

BRUXELLAS, 22 (Havas) — A Camara approvou, por noventa e nove votos contra oitenta e dois e uma abstenção, a moção de confiança apresentada em seguida ás interpellações formuladas recentemente contra o governo.

Um falso inspector do ensino

O PLANO APPLICADO PELO "AGUIA" PARA ARRANJAR DINHEIRO

Os espertalhões não perdem vasa para agirem.

Os planos, que taes "aguias" vêm pondo em pratica, são sem conta.

Ainda agora, o individuo Alberto Marques, ou Alberto Marques da Silva, vem de lançar no mundo dos espertos um novo plano de "chantage".

Intitulando-se inspector do ensino, o espertalhão visitou diversos collegios particulares, como sejam: S. Cecilia, S. Paulo, S. Sebastião, Externato Thereza de Jesus, S. Philomena, S. Alberto e Nossa Senhora das Victorias.

Nas inspecções que fazia o "inspector" falava do seu jornal que ia circular dentro em breve: "A Nova Republica".

Em todos com a labia que possuem os "agulas", Alberto Marques, conseguia angariar assignaturas e auxilio para a saida do jornal.

Ha dias, o espertalhão visitou o Externato Paulista, á rua Viveiros de Castro, em Copacabana e depois de muita conversa pediu a directora do collegio a quantia de 150$000, para auxiliar a saida do "Nova Republica".

A directora do Externato extranhou o procedimento do "inspector" e deu-lhe apenas 75$000, com a promessa de no dia immediato entregar-lhe o restante.

Isso a educadora fizera para communicar-se com a policia e deter o espertalhão.

Alberto Marques, desconfiando, não voltou ao Externato.

A directoria de Investigações tendo sciencia do occorrido descobriu o paradeiro de Alberto Marques, que foi detido e vae ser remettido para a delegacia do 3° districto, onde está sendo processado.